



Ministerul Agriculturii și Dezvoltării Rurale
Agenția de Plăți și Intervenție pentru Agricultură
Bd. Carol I nr. 17, sector 2, București

fax 021.3054.900

www.apia.org.ro



Schemele de sprijin compensatoriu de mediu și climă aplicabile pe terenuri agricole/animale în anul 2024



București
2024

În anul 2023 a început implementarea Planului Strategic (PS) PAC 2023-2027, aprobat prin Decizia Comisiei Europene nr. C(2022)8783. În prezent, se aplică versiunea 5.0 a PS PAC 2023-2027.

În paralel, continuă implementarea angajamentelor din PNDR 2014-2020, până la finalizarea perioadei de programare.

Schemele de sprijin compensatoriu de mediu și climă și pentru care fermierii pot solicita plăți în anul 2024 sunt:

PNDR 2014 - 2020 angajamente în desfășurare	PS 2023 - 2027
Măsura 10 - agro-mediu și climă (M.10)	Intervenția DR-01 - Agro-mediu și climă pe pajiști permanente (DR-01)
	Intervenția DR-02 - Agro-mediu și climă pe terenuri arabile (DR-02)
	Intervenția DR-03 - Agro-mediu și climă - creșterea animalelor de fermă din rase locale în pericol de abandon (DR-03)
Măsura 11 - agricultura ecologică (M.11) sub-măsura 11.2 - sprijin pentru menținerea practicilor și metodelor de agricultură ecologică	Intervenția DR-04 - Agricultură ecologică - conversie (DR-04)
Măsura 11 - agricultura ecologică (M.11) sub-măsura 11.1 - sprijin pentru conversia la practicile și metodele de agricultură ecologică	Intervenția DR-05 - Agricultură ecologică - menținerea certificării (DR-05)
	Intervenția DR-09 - Zone afectate de constrângeri naturale - zona montană (DR-09 - ANC ZM)
	Intervenția DR-10 - Zone afectate de constrângeri naturale semnificative (DR-10 - ANC SEMN)
	Intervenția DR-11 - Zone afectate de constrângeri naturale specifice (DR-11 - ANC SPEC)

Beneficiarii plăților compensatorii pentru schemele de sprijin compensatoriu de mediu și climă sunt:

- ✓ fermierii care utilizează pajiști permanente pentru intervenția DR-01
- ✓ fermierii care utilizează terenuri agricole pentru intervenția DR-02
- ✓ fermierii care cresc femele adulte de reproducție de rasă pură din rasele locale în pericol de abandon, în cazul pachetului aplicat pe UVM (pachetul 8) al M.10
- ✓ fermierii care utilizează suprafețe agricole și sunt înregistrați în sistemul de agricultură ecologică pentru intervenția DR-04, DR-05
- ✓ fermierii activi care utilizează terenuri agricole, pentru intervenția DR-09, DR-10 și DR-11

În campania 2024 nu vor putea fi deschise angajamente noi în cadrul M.10 și M11 dar continuă să se desfășoare angajamentele asumate anterior anului 2024 respectiv:

- ✓ pentru o perioadă de 5 ani în cazul angajamentelor asumate în anul 2020;

Schemele de sprijin și intervențiile compensatorii de dezvoltare rurală aplicabile pe terenuri agricole/animale în anul 2024

✓ pentru o perioadă de 5 ani pentru pachetele 7, 8 și 10 în cazul angajamentelor asumate în anii 2020, 2021, 2022 și 2023.

✓ pentru o perioadă de 2 ani pentru culturi anuale sau 3 ani pentru culturi permanente în cazul angajamentelor aferente sM.11.1 - sprijin pentru conversia la metodele de agricultură ecologică. După încheierea perioadei de angajament, beneficiarii submăsurii trebuie să mențină certificarea suprafețelor care au făcut obiectul angajamentului pentru conversia la metodele de agricultură ecologică pentru o perioadă de cel puțin 5 ani de la momentul semnării angajamentului respectiv.

✓ pentru o perioadă de 5 ani pentru pachetele care vizează menținerea agriculturii ecologice în cazul angajamentelor asumate în anul 2020 (sM.11.2);

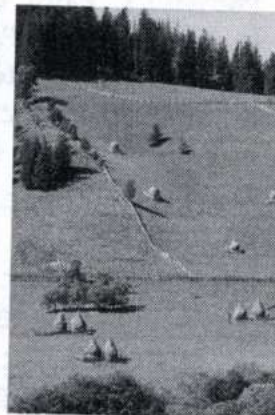

În campania 2024, solicitanții de plăți compensatorii M10 pot accesa *clauza de revizuire* prin care pot renunța la angajamentele asumate și aflate în desfășurare (nu acceptă modificarea cerințelor de bază aplicabile respectivului angajament). Urmare accesării clauzei de revizuire, angajamentele se închid fără recuperare și fără solicitarea rambursării sumelor primite anterior.

A. DR-01- agro-mediu și climă pe pajiști permanente

În Campania 2024, vor putea fi deschise angajamente noi în cadrul intervenției DR-01 pentru P1, P3.1, P3.2, P6 și P9.2 pe o perioadă de 5 ani.

Plata compensatorie este plătită anual, ca sumă fixă pe unitatea de suprafață (ha) fiind acordată în urma asumării unor angajamente voluntare pentru o perioadă de 5 ani.

Cerințe de eligibilitate aplicabile tuturor pachetelor din DR-01 - agro-mediu și climă pe pajiști permanente:

- beneficiarii trebuie să țină o evidență a activităților agricole corelate cu implementarea cerințelor de agro-mediu (caiet de agro-mediu),
- utilizează o suprafață agricolă localizată pe teritoriul României, identificabilă în Sistemul Integrat de Administrare și Control (IACS), având o categorie de utilizare eligibilă și situată în zonele eligibile pachetelor 1, 3.1, 3.2, 6, 9.2;
- dețin o suprafață minimă a fermei de 1 ha, iar parcelele eligibile au dimensiunea minimă de 0,3 ha;
- mențin pe întreaga perioadă a angajamentului o încărcătură de minim 0,3 UVM/ha pe suprafața angajată;
- se angajează să mențină angajamentul pentru o perioada de 5 ani, de la data semnării acestuia;
- se angajează să respecte cerințele de bază relevante și cerințele specifice variantelor pentru care aplică;

Pachetul 1 - Pajiști cu înaltă valoare naturală - 142 euro/ha/an;

În implementarea Pachetului 1 pajiști cu înaltă valoare naturală (HNV) în PNS sunt disponibile 3 variante independente, în comparație cu PNDR 2014-2020, unde variantele Pachetului 2-Practici Agricole tradiționale puteau fi aplicate doar în combinație cu Pachetul 1-pajiști cu înaltă valoare naturală(HNV):

- varianta 1.1 - pajiști cu înaltă valoare naturală (HNV);
- varianta 1.2 - lucrări manuale pe pajiști cu înaltă valoare naturală;
- varianta 1.3 - lucrări cu utilaje ușoare pe pajiști cu înaltă valoare naturală



Cerințele specifice:

Varianta 1.1 - pajiști cu înaltă valoare naturală (HNV):

- utilizarea fertilizanților chimici și a pesticidelor este interzisă (P),
- utilizarea tradițională a gunoiului de grajd este permisă până în echivalentul a maxim 50 kg N s.a./ha (această cantitate poate fi crescută, numai pentru suprafețele pentru care există amenajamente pastorale în vigoare, până la cantitatea optimă calculată, prevăzută în amenajamentul pastoral);
- pășunatul se efectuează cu minim 0,3 UVM și maxim 1 UVM pe hectar (încărcătura de animale poate fi crescută până la încărcătura optimă calculată, prevăzută în amenajamentul pastoral);
- pajiștile inundate nu vor fi pășunate mai devreme de două săptămâni de la retragerea apelor.

varianta 1.2 - lucrări manuale pe pajiști cu înaltă valoare naturală permanente utilizate mixt prin cosit și pășunat-242 €/ha/an

varianta 1.3 - lucrări cu utilaje ușoare pe pajiști cu înaltă valoare naturală permanente utilizate mixt prin cosit și pășunat -163 €/ha/an

Cerințe specifice pentru varianta 1.2 și 1.3 (suplimentar față de cerințele specifice variantei 1.1):

- varianta 1.2 - lucrările cu utilaje mecanizate, cositul și strânsul fânului, nu sunt permise pe suprafața aflată sub angajament, cu excepția celor operate cu forța animală (P).
- varianta 1.3 - cositul și strânsul fânului se poate efectua cu utilaje mecanizate de mică capacitate (utilaje cu lama scurtă și viteză mică de deplasare), fiind interzisă folosirea utilajelor grele pe suprafața aflată sub angajament (P).

Cerințe specifice comune ambelor variante:

- cositul este permis începând cu data de 1 iulie (pentru terenurile situate în UAT cu altitudini medii mai mari sau egale cu 600 m) sau începând cu data de 15 iunie (pentru terenurile situate în UAT cu altitudini medii mai mici de 600 m) (P);

- masa vegetală cosită trebuie adunată de pe suprafața pajiștii aflate sub angajament nu mai târziu de două săptămâni de la efectuarea cositului.

Pachetul 3.1 - Pajiști importante pentru păsări pentru *Crex crex*:

*Varianta 3.1.1 - lucrări manuale pe pajiști importante pentru *Crex crex*-310€/ha/an*

*Varianta 3.1.2 - lucrări cu utilaje ușoare pe pajiști importante pentru *Crex crex*-231€/ha/an*

Cerințele specifice ale pachetului 3.1 -pajiști importante pentru *Crex crex*:

- cositul este permis începând cu data de 1 august (P),
- cositul se va realiza dinspre interiorul parcelei spre exteriorul acesteia,
- pășunatul se va efectua cu maximum 0,7 UVM pe hectar începând cu data de 1 august,
- lucrările cu utilaje mecanizate, cositul și strânsul fânului, nu sunt permise pe suprafața pajiștilor aflate sub angajament, cu excepția celor operate cu forță animală (pentru varianta 3.1.1) (P),
- lucrările, cositul și strânsul fânului se pot efectua cu utilaje mecanizate de mică capacitate (cosit cu utilaje cu lama scurtă și viteză mică de deplasare), fiind interzisă folosirea utilajelor grele (pentru varianta 3.1.2) (P),
- sunt interzise acțiunile care să conducă la accelerarea drenajului natural al pajiștilor aflate sub angajament,
- utilizarea tradițională a gunoiului de grajd este permisă până în echivalentul a maxim 40 kg N s.a./ha (0,7 UVM/ha) (P),
- utilizarea fertilizanților chimici și a pesticidelor este interzisă (P),
- o bandă, lată de 3 metri, cu o suprafață totală de cel puțin 3% din suprafața aflată sub angajament, va fi lăsată necosită pe cel puțin o margine a fiecărei parcele (poate fi cosită după data de 1 septembrie) (P),
- masa vegetală cosită trebuie adunată de pe suprafața pajiștii aflate sub angajament nu mai târziu de două săptămâni de la efectuarea cositului,
- pajiștile inundate nu vor fi pășunate mai devreme de două săptămâni de la retragerea apelor,
- nu vor fi realizate însămânțări de suprafață sau supraînsămânțări (se pot face însămânțări cu specii din flora locală doar în cazurile când unele suprafețe sunt afectate accidental),
- beneficiarii țin o evidență a activităților agricole corelate cu implementarea cerințelor de agro-mediu.

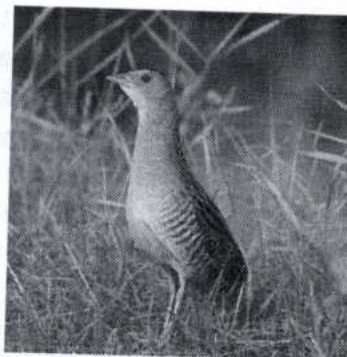

Pachetul 3.2- pajiști importante pentru Lanius minor și Falco vespertinus:

Varianta 3.2.1 lucrări manuale pe pajiști importante pentru Lanius minor și Falco vespertinus-159€/ha/an

Varianta 3.2.2 lucrări cu utilaje ușoare pe pajiști importante pentru Lanius minor și Falco vespertinus-80€/ha/an

Cerințele specifice ale pachetului 3.2 - Lanius minor și Falco vespertinus:

- cositul este permis până la data de 1 iulie,
- pășunatul se va efectua cu maximum 1 UVM pe hectar,
- lucrările cu utilaje mecanizate, cositul și strânsul fânului nu sunt permise pe suprafața pajiștilor aflate sub angajament cu excepția celor operate cu forță animală (pentru varianta 3.2.1) (P) sau lucrările, cositul și strânsul fânului se pot efectua cu utilaje mecanizate de mică capacitate (cosit cu utilaje cu lama scurtă și viteză mică de deplasare), fiind interzisă folosirea utilajelor grele (pentru varianta 3.2.2) (P).
- utilizarea fertilizanților chimici și a pesticidelor este interzisă (P),
- utilizarea tradițională a gunoiului de grajd este permisă până în echivalentul a maximum 50 kg N sa/ha (1 UVM/ha) (P),
- bandă lată de 3 metri, cu o suprafață totală de cel puțin 3% din suprafața aflată sub angajament va fi lăsată necosită pe cel puțin o margine a fiecărei parcele (poate fi cosită după data de 1 septembrie),
- masa vegetală cosită trebuie adunată de pe suprafața pajiștii aflate sub angajament nu mai târziu de două săptămâni de la efectuarea cositului,
- pajiștile inundate nu vor fi pășunate mai devreme de două săptămâni de la retragerea apelor,
- nu vor fi realizate însămânțări de suprafață sau supraînsămânțări (se pot face însămânțări cu specii din flora locală doar în cazurile când unele suprafețe sunt afectate accidental).

Pachetul 6 - Pajiști importante pentru fluturi (Maculinea sp.)

varianta 6.1 - lucrări manuale pe pajiști importante pentru fluturi (Maculinea sp.) - 410 euro/ha/an;

varianta 6.2 - lucrări cu utilaje ușoare pe pajiști importante pentru fluturi (Maculinea sp.) - 331 euro/ha/an.

Cerinte specifice ale pachetului 6 - pajiști importante pentru fluturi (Maculinea sp.):

- este interzisă utilizarea fertilizanților chimici și a pesticidelor (P),
- utilizarea tradițională a gunoiului de grajd este permisă până în echivalentul a maxim 40 kg N s.a./ha (0,7 UVM/ha) (P),
- cositul este permis începând cu 26 august (P),
- lucrările cu utilaje mecanizate, cositul și strânsul fânului, nu sunt permise pe suprafața pajiștilor aflate sub angajament, cu excepția celor operate cu forță animală (pentru varianta 6.1) sau lucrările, cositul și strânsul fânului, se pot

efectua cu utilaje mecanizate de mică capacitate (cosit cu utilaje cu lama scurtă și viteză mică de deplasare), fiind interzisă folosirea utilajelor grele (pentru varianta 6.2) (P),

- pășunatul este permis cu maxim 0,7 UVM pe hectar începând cu 26 august,
- sunt interzise acțiunile care să conducă la accelerarea drenajului natural al pajiștilor aflate sub angajament,
- masa vegetală cosită trebuie adunată de pe suprafața pajiștii aflate sub angajament nu mai târziu de două săptămâni de la efectuarea cositului,
- pajiștile inundate nu vor fi pășunate mai devreme de două săptămâni de la retragerea apelor,
- nu vor fi realizate însămânțări de suprafață sau supraînsămânțări (se pot face însămânțări cu specii din flora locală doar în cazurile când unele suprafețe sunt afectate accidental),
- beneficiarii țin o evidență a activităților agricole corelate cu implementarea cerințelor de agro-mediu.

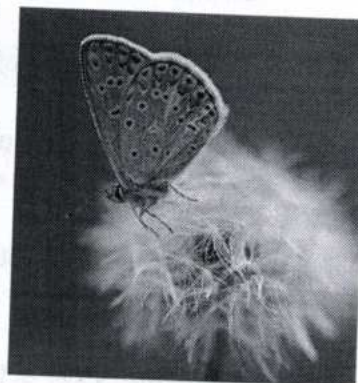

Pachetul 9.2 - pajiști permanente importante ca zone de hrănire pentru acvila tipătoare mică (Aquila pomarina)

Varianta 9.2.1 - lucrări manuale pe pajiști importante pentru acvila tipătoare mică (Aquila pomarine)-269 €/ha/an

Varianta 9.2.2 - lucrări cu utilaje ușoare pe pajiști importante pentru acvila tipătoare mică (Aquila pomarina) -190 €/ha/an

Cerințe specifice ale pachetului 9.2 - pajiști permanente importante ca zone de hrănire pentru acvila tipătoare mică (Aquila pomarina):

- cositul este permis începând cu 1 iulie (P),
- minim 10% din suprafața fiecărei parcele aflată sub angajament trebuie menținută necosită, cositul acestora fiind permis începând cu 1 octombrie (P),
- lucrările cu utilaje mecanizate, cositul și strânsul fânului, nu sunt permise pe suprafața pajiștilor aflate sub angajament cu excepția celor operate cu forță animală (pentru varianta 9.2.1) sau lucrările, cositul și strânsul fânului, se pot efectua cu utilaje mecanizate de mică capacitate (cosit cu utilaje cu lama scurtă și viteză mică de deplasare), fiind interzisă folosirea utilajelor grele (pentru varianta 9.2.2) (P),
- utilizarea tradițională a gunoiului de grajd este permisă până în echivalentul a maxim 40 kg N s.a./ha (0,7 UVM/ha) (P),
- pășunatul se efectuează cu maxim 0,7 UVM/ha,
- pajiștile inundate nu vor fi pășunate mai devreme de două săptămâni de la retragerea apelor,
- nu vor fi realizate însămânțări de suprafață sau supraînsămânțări. Se pot face însămânțări cu specii din flora locală doar în cazurile când anumite porțiuni de pajiște degradează sau sunt afectate accidental,

Schemele de sprijin și intervențiile compensatorii de dezvoltare rurală aplicabile pe terenuri agricole/animale în anul 2024

- este interzis drenajul parcelelor aflate sub angajament,
- utilizarea fertilizanților chimici și a pesticidelor este interzisă (P),
- beneficiarii țin o evidență a activităților agricole corelate cu implementarea cerințelor de agro-mediu

B. DR-02 - Agro-mediu și climă pe terenuri arabile

Plata compensatorie este plătită anual, ca sumă fixă pe unitatea de suprafață (ha) fiind acordată în urma asumării unor angajamente voluntare pentru o perioadă de 5 ani.

Aplicarea la nivel teritorial a pachetelor DR-02:

- pachetul 4 - culturi verzi este disponibil pentru terenurile arabile situate pe întreg teritoriul național;
- pachetele 5, 7, 9.1 și 10 se pot aplica pe terenurile arabile situate în zonele delimitate în PNS la nivel de UAT LAU2 (comune, orașe, municipii); limitele UAT sunt date de limitele blocurilor fizice atribuite fiecărui UAT.

Cerințe de eligibilitate aplicabile tuturor pachetelor din DR-02 - agro-mediu și climă pe terenuri arabile:

- utilizează o suprafață agricolă localizată pe teritoriul României, identificabilă în Sistemul Integrat de Administrare și Control (IACS) și având o categorie de utilizare eligibilă; pentru pachetele 5, 7, 9.1 și 10 această suprafață trebuie să fie situată în zonele eligibile,
- deține o suprafață minimă a fermei de 1 ha, iar parcelele eligibile au dimensiunea minimă de 0,3 ha,
- se angajează să mențină angajamentul de agro-mediu pentru o perioadă de 5 ani, de la data semnării acestuia;
- se angajează să respecte cerințele de bază relevante și cerințele specifice pachetelor de agro-mediu pentru care aplică,
- se angajează să țină o evidență a activităților agricole corelate cu implementarea cerințelor de agro-mediu (de bază și specifice la nivelul suprafețelor aflate sub angajament).

Alte condiții de eligibilitate aplicabile mai multor pachete:

- angajamentele asumate din cadrul pachetelor 4, 5 și 7 sunt condiționate de menținerea valorii suprafeței pe toată perioada de angajament, parcelele pe care se aplică cerințele putând fi schimbate de la un an la altul.
- angajamentele asumate în cadrul pachetelor 9.1 și 10 se aplică la nivel de parcelă agricolă, neexistând posibilitatea schimbării parcelelor pe perioada angajamentelor.

Pachetul 4 - Culturi verzi - 128 euro/ha/an;

Cerințele specifice:

Schemele de sprijin și intervențiile compensatorii de dezvoltare rurală aplicabile pe terenuri agricole/animale în anul 2024

- semănarea următoarelor culturi(*): mazăre, mazărice, muștar, rapiță, sulfină, ghizdei, trifoi, lucernă, fasole, soia, linte, lupin, năut, fasoliță, bob, sparceta se va realiza până la 15 octombrie în unitățile administrativ-teritoriale (UAT) cu altitudine medie de până la 600 m, respectiv până la 30 septembrie în UAT cu altitudine medie de peste 600 m (P),
- cultura înființată trebuie să fie distrusă mecanic (fiind posibilă inclusiv încorporarea în sol) până cel târziu la 31 martie (P),
- cultura înființată trebuie menținută cel puțin 2 luni,
- utilizarea fertilizanților chimici este interzisă, doar fertilizantii organici putând fi utilizați înaintea înființării culturilor verzi,
- beneficiarii țin o evidență a activităților agricole corelate cu implementarea cerințelor de agro-mediu.

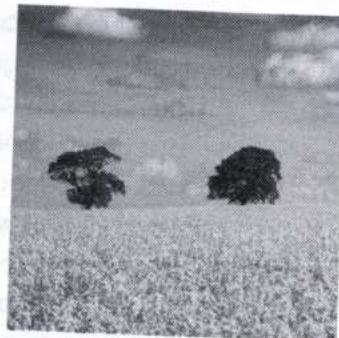

(*) pot fi cultivate singure sau în amestecuri de specii din listă; în cazul amestecurilor în cultură a speciilor din listă cu alte specii, trebuie menținută o pondere predominantă a speciilor din listă care să le facă identificabile în cultură.

Pachetul 5 - Adaptarea la efectele schimbărilor climatice - 105 euro/ha/an;

Suprafața eligibilă:

Pachetul 5 - adaptarea la efectele schimbărilor climatice vizează terenurile arabile situate în zonele cu risc crescut de deșertificare.

Cerințele specifice:

- pentru fiecare cultură de primăvară (porumb, sorg, floarea-soarelui, soia) angajată pe suprafața cultivată se vor utiliza concomitent, în proporții egale, cel puțin 2 hibrizi/soiuri cu precocități diferite (timpurii sau semi-timpurii și semi-tardivi sau tardivi) (P),
- este permisă utilizarea metodelor de lucrare minimă a solului (*minimum tillage*), fiind interzis aratul suprafețelor angajate (P),
- beneficiarii țin o evidență a activităților agricole corelate cu implementarea cerințelor de agro-mediu.

Pachetul 7 - Terenuri arabile importante ca zone de hrănire pentru gâsca cu gât roșu (*Branta ruficollis*) -93euro/ha/an.

Suprafața eligibilă:

- vizează terenurile arabile situate în SPA-uri (arii de protecție specială) reprezentative pentru *Branta ruficollis*.

Cerințe specifice:

- în fiecare an de angajament, la nivelul suprafeței totale angajate, se va înființa minim 20% porumb și minim 30% culturi de toamnă (grâu, orz, secară, triticale,

- rapiță) însămânțarea culturii de toamnă (grâu, orz, secară, triticale, rapiță) trebuie finalizată înainte de data de 15 octombrie,
- porumbul va fi recoltat începând cu 15 septembrie,
 - pesticidele și îngrășămintele nu pot fi folosite în perioada cuprinsă între însămânțarea culturii de toamnă și 28 februarie (P),
 - se interzic lucrările agricole și pășunatul pe suprafața angajată în perioada 15 noiembrie- 28 februarie
 - este interzisă folosirea metodelor de alungare a păsărilor în perioada cuprinsă între 15 noiembrie și 28 februarie
 - beneficiarii țin o evidență a activităților agricole corelate cu implementarea cerințelor de agro-mediu.

C. DR-03 Creșterea animalelor de fermă din rase locale în pericol de abandon :

Plățile compensatorii se acordă anual pentru femelele de reproducție de rasă pură angajate, din rasele prevăzute în PS, ca sumă fixă pe unitate vită mare (UVM), valorile acestora pe specii fiind următoarele:

- Ovine - **87 euro/UVM/an**
- Caprine - **40 euro/UVM/an,**
- Bovine (taurine și bubaline) - **200 euro/UVM/an,**
- Ecvidee - **200 euro/UVM/an,**
- Porcine - **300 euro/UVM/an.**

Beneficiarii acestei intervenții pot primi sprijin în cadrul celorlalte intervenții prevăzute în PNS.

Cerințe specifice:

Cerințe specifice intervenției Creșterea animalelor de fermă din rase locale în pericol de abandon:

- beneficiarul respectă programul de ameliorare al societății de ameliorare recunoscute de ANZ în baza art. 4 din Regulamentul (UE) 2016/1012 privind ameliorarea animalelor;
- beneficiarul menține pe o perioadă de 5 ani numărul de animale femele adulte de reproducție de rasă pură prevăzut la deschiderea angajamentului, precum și descendenții femele de rasă pură necesari pentru înlocuirea acestor animale până la sfârșitul angajamentului; dacă efectivul angajat se reduce, datorită unor cauze cum ar fi îmbolnăvirea, sacrificarea, moartea sau vânzarea animalelor, beneficiarul are obligația de a notifica Agenția de Plăți și de a reface efectivul de femele adulte de reproducție de rasă pură, prin trecere de la tineret sau prin cumpărare; în cazul în care efectivul de animale adulte de rasă pură nu se va reface în maximum 6 luni de la momentul notificării, sprijinul va fi redus proporțional (P),
- beneficiarul ține o evidență a activităților agricole corelate cu implementarea cerințelor de bază și specifice la nivelul efectivului aflate sub angajament. În cazul nerespectării cerințelor specifice ale angajamentelor se aplică reduceri ale

sprijinului acordat, care pot merge, în unele cazuri prevăzute de sistemul de sancțiuni aplicabil, până la excluderea de la plată.

Nu sunt eligibile pentru plăți în cadrul acestui pachet ecvideele utilizate preponderent în scopuri sportive sau recreative.

Beneficiarii acestor plăți sunt fermierii care cresc femele adulte de reproducție de rasă pură din rasele locale în pericol de abandon prezentate mai jos, înscrise în *Registreele genealogice ale raselor* - secțiunea principală - conduse de societăți de ameliorare recunoscute de Agenția Națională pentru Zootehnie - ANZ.

Rasele locale utilizate în agricultură care se află în pericol de abandon, eligibile pentru această intervenție sunt:

Ovine: Rațca (Valahă cu coarne în tirbușon), Merinos de Suseni, Merinos Transilvănean, Merinos de Cluj, Țigaie - varietatea ruginie

Caprine: Alba de Banat

Bovine: Taurine - Sura de Stepă

Bovine: Bubaline - Bivolul românesc

Ecvidee: Shagya Arabă, Lipițan

Porcine: Bazna, Mangalița

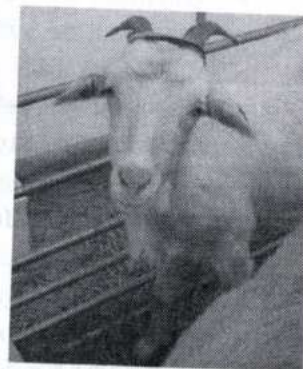

Pachetul 9.1 - terenuri arabile importante ca zone de hrănire pentru acvila țipătoare mică (*Aquila pomarina*) - 151 euro/ha/an

Suprafața eligibilă:

- vizează terenurile agricole utilizate ca terenuri arabile, dar care nu sunt eligibile pentru pachetul 5 - adaptarea la efectele schimbărilor climatice sau pachetul 7 - terenuri arabile importante ca zone de hrănire pentru gâsca cu gât roșu (*Branta ruficollis*),
- terenurile arabile eligibile pentru pachetul 9.1 nu trebuie să fi fost pajiști permanente începând cu anul 2021.

Cerințele specifice:

- cultivarea rapiței, porumbului și florii-soarelui este interzisă,
- 10% și maximum 15% din suprafața fiecărei parcele aflate sub angajament va rămâne necultivată (P),
- suprafața necultivată va fi amplasată astfel încât suprafața compactă cultivată să nu depășească 4 ha, iar lățimea minimă a benzilor care vor fi înființate în acest scop nu va fi mai mică de 3 m,
- 10% și maximum 15% din suprafața parcelei va rămâne nerecoltată, iar cultura va rămâne în picioare până la finalul lunii februarie (P),
- este interzis aratul sau discuitul pajiștilor existente în cadrul fermelor care au angajamente în derulare,

- beneficiarii țin o evidență a activităților agricole corelate cu implementarea cerințelor de agro-mediu

Pachetul 10 - refugii ecologice pe terenuri arabile pentru speciile de păsări comune asociate terenurilor agricole - 92 euro/ha/an.

Suprafața eligibilă:

- vizează terenurile arabile din Bărăgan

Cerințe specifice:

- minimum 30% din suprafața aflată sub angajament trebuie să fie necultivată. Procentul de 30% va fi împărțit astfel:
 - o suprafață compactă fixă de minimum 10% și maximum 15% din suprafața fiecărei parcele este menținută necultivată timp de 4 ani din perioada angajamentului. Această suprafață va fi doar cosită/pășunată anual după 1 august. În ultimul an de angajament suprafața respectivă va fi arată (P),
 - două suprafețe compacte necultivate, fiecare de minimum 10% și maximum 15% din suprafața totală angajată pot fi mutate de la un an la altul la nivelul suprafeței angajate. Suprafețele nelucrate vor fi înființate pe o perioadă de 1 an, începând cu toamna) fiecărui an de angajament. La nivelul acestor suprafețe sunt interzise lucrările agricole pe o perioadă de 1 an, inclusiv arătura de toamnă, cu excepția cositului sau pășunatului care sunt permise după 1 august (P),
- pe cele 3 suprafețe de câte 10% lăsate necultivate în fiecare an nu se vor aplica îngrășăminte chimice sau pesticide (P),
- este interzis aratul sau discuitul pajiștilor existente în cadrul fermelor care au angajamente în derulare.
- beneficiarii țin o evidență a activităților agricole corelate cu implementarea cerințelor de agro-mediu.

D. DR-04, DR-05 - Agricultură ecologică

Sprijinul pentru *agricultura ecologică* este acordat pentru conversia la metodele de agricultură ecologică și pentru menținerea practicilor de agricultură ecologică prin două intervenții:

- DR-04 - *Agricultură ecologică - conversie*,
- DR-05 - *Agricultură ecologică - menținerea certificării*.

Plata compensatorie este plătită anual, ca sumă fixă pe unitatea de suprafață (ha), fiind acordată în urma asumării unor angajamente voluntare de agricultură ecologică

În campania 2024 vor putea fi deschise **angajamente noi** în cadrul DR 04 și DR 05, astfel:

- ✓ pentru o perioadă de 2 ani (pentru culturi anuale, furaje și pajiști) și maximum 3 ani (pentru culturi perene, altele decât furajele) pentru pachetele care vizează DR 04-conversia la agricultură ecologică. **După încheierea perioadei de angajament, beneficiarii intervenției DR 04 trebuie să mențină certificarea suprafețelor care au**

făcut obiectul angajamentului pentru conversia la metodele de agricultură ecologică pentru o perioadă de cel puțin 5 ani de la momentul semnării angajamentului respectiv.

✓ pentru o perioadă de 5 ani pentru pachetele care vizează menținerea practicilor de agricultură ecologică prin DR-05.

DR-04 - Agricultură ecologică - conversie

Pachetul 1 - Culturi agricole pe terenuri arabile (inclusiv plante de nutreț) aflate în conversia la agricultura ecologică - 293 euro/ha/an;

Pachetul 2 - Legume (inclusiv cartofi) aflate în conversia la agricultura ecologică - 500 euro/ha/an;

Pachetul 3 - Livezi aflate în conversia la agricultura ecologică - 620 euro/ha/an;

Pachetul 4 - Vii aflate în conversia la agricultura ecologică - 530 euro /ha/an;

Pachetul 5 - Plante medicinale și aromatice aflate în conversia la agricultura ecologică - 365 euro/ha/an;

Pachetul 6 - Pajiști permanente aflate în conversia la agricultura ecologică:

- varianta 6.1 - pajiști permanente aflate în conversia la agricultura ecologică - aplicabilă la nivel național pe suprafețe fără angajament M.10/DR-01 - 143 euro/ha/an;
- varianta 6.2 - pajiști permanente aflate în conversia la agricultura ecologică - aplicabilă în zonele eligibile M.10/DR-01 și numai împreună cu un angajament M.10/DR01 - 39 euro/ha/an.

Cerințe specifice:

- beneficiarii intervenției trebuie să respecte practicile specifice agriculturii ecologice pe suprafețele agricole care fac obiectul angajamentului, pe toată perioada de desfășurare a acestuia,
- beneficiarii intervenției trebuie să mențină certificarea suprafețelor care au făcut obiectul angajamentului pentru conversia la metodele de agricultură ecologică pentru o perioadă de cel puțin 5 ani de la momentul semnării angajamentului respectiv,
- beneficiarii țin o evidență a activităților agricole corelate cu implementarea angajamentelor (caiet de agricultură ecologică),
- în cazul pajiștilor permanente pentru care se încheie angajamente, se asigură pe toată perioada angajamentului o încărcătură minimă de animale de 0,3 UVM/ha.

DR-05 - Agricultură ecologică - menținerea certificării

Pachetul 1 - Culturi agricole pe terenuri arabile (inclusiv plante de nutreț) certificate în agricultură ecologică - 218 euro /ha/an;

Pachetul 2 - Legume (inclusiv cartofi) certificate în agricultură ecologică - 431 euro/ha/an;

Schemele de sprijin și intervențiile compensatorii de dezvoltare rurală aplicabile pe terenuri agricole/animale în anul 2024



Pachetul 3 - Livezi certificate în agricultură ecologică - 442 euro /ha/an;

Pachetul 4 - Vii certificate în agricultură ecologică - 479 euro /ha/an;

Pachetul 5 - Plante medicinale și aromatice certificate în agricultură ecologică - 350 euro/ha/an;

Pachetul 6 - Pajiști permanente certificate în agricultură ecologică:

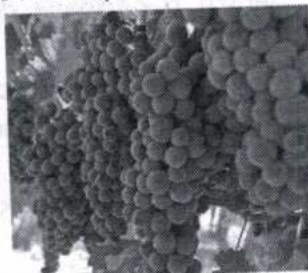

- varianta 6.1 - pajiști permanente certificate în agricultura ecologică - aplicabilă la nivel național pe suprafețe fără angajament M.10/DR-01 - 129 euro/ha/an;
- varianta 6.2 - pajiști permanente certificate în agricultura ecologică - aplicabilă în zonele eligibile M.10/DR-01 și numai împreună cu un angajament M.10/DR-01 - 73 euro/ha/an.

Cerințe specifice:

- beneficiarii intervenției trebuie să respecte practicile specifice agriculturii ecologice pe suprafețele agricole care fac obiectul angajamentului, pe toată perioada de desfășurare a acestuia,
- beneficiarii țin o evidență a activităților agricole corelate cu implementarea angajamentelor,
- în cazul pajiștilor permanente pentru care se încheie angajamente, se asigură pe toată perioada angajamentului o încărcătură minimă de animale de 0,3 UVM/ha.

Prevederi comune ale intervențiilor DR-04 și DR-05:

Pentru a beneficia de plăți în cadrul măsurii, fermierul să respecte cerințele de bază relevante pachetelor pentru care aplică, stabilite pentru fiecare angajament prin fișa tehnică a măsurii, pe parcelele agricole.

Pe perioada angajamentelor este permisă pe aceeași parcelă de teren rotația culturilor de la un an la altul între pachetele 1, 2 și 5 în cadrul fiecărei intervenții.

DR-09, DR-10, DR-11 - Zone cu constrângeri naturale sau alte constrângeri specifice

DR-09 ANC ZM - Zone afectate de constrângeri naturale Zona Montană - 94euro/ha;

DR-10 ANC SEMN - Zone afectate de constrângeri naturale semnificative -12 euro/ha

DR-11 ANC SPEC -Zone afectate de constrângeri naturale specifice - 80euro/ha.

Pentru DR-09 și DR-11, în cazul fermelor cu suprafețe agricole mai mari de 50 ha (prag de la care începe aplicarea degresivității), valoarea plății scade pentru acele suprafețe agricole care depășesc această valoare, astfel:

DR-09 - Zone afectate de constrângeri naturale - Zona Montană

- 1-50 ha - 100% din prima acordată pe hectar - **94 euro/ha/an**,
- 50,01-100 ha - 75% din prima acordată pe hectar - **71 euro/ha/an**,
- 100,01-300 ha - 50% din prima acordată pe hectar - **47 euro/ha/an**,
- peste 300 ha - 35% din prima acordată pe hectar - **33 euro/ha/an**.

DR-11 - Zone afectate de constrângeri naturale specifice

- 1-50 ha - 100% din prima acordată pe hectar - **80 euro/ha/an**,
- 50,01-100 ha - 75% din prima acordată pe hectar - **60 euro/ha/an**,
- 100,01-300 ha - 50% din prima acordată pe hectar - **40 euro/ha/an⁴**,
- peste 300 ha - 35% din prima acordată pe hectar - **28 euro/ha/an⁴**.

DR-10 - zone afectate de constrângeri naturale semnificative
- nu se aplică intervale de degresivitate.

Pentru a beneficia de plăți în cadrul acestei măsuri, fermierul trebuie să respecte condițiile de eligibilitate conform fișei.

Sprrijinul este de tip compensatoriu, acordat anual, ca sumă fixă, pe unitatea de suprafață (ha) și reprezintă o compensație pentru pierderile de venit și costurile suplimentare suportate de **fermierii activi** care încheie angajamente voluntare anuale pentru continuarea activităților agricole în zonele (UAT-urile) eligibile corespunzătoare fiecărei Intervenții.

Sprrijinul aferent intervențiilor DR-09, DR-10 și DR-11 poate fi solicitat numai împreună cu BISS.

DR-10 - Zone afectate de constrângeri naturale semnificative (ANC SEMN) din PS 2023-2027

Începând cu anul 2023, pentru zonele care se confruntă cu alte constrângeri naturale semnificative, plățile compensatorii se acordă prin intervenția **DR-10 - Zone afectate de constrângeri naturale semnificative** din cadrul Planul Strategic 2023-2027.

În campania 2024 în cadrul acestei intervenții se vor deschide angajamente anuale.

DR-10 - zone care se confruntă cu constrângeri naturale semnificative - **12 euro/ha/an**.
Sprrijinul este de tip compensatoriu, acordat anual, ca sumă fixă, pe unitatea de suprafață (ha) și reprezintă o compensație pentru pierderile de venit și costurile suplimentare suportate de **fermierii activi** care încheie angajamente voluntare anuale pentru continuarea activităților agricole în zonele (UAT-urile) eligibile corespunzătoare intervenției DR-10.

Zonele care se confruntă cu constrângeri naturale semnificative eligibile în cadrul intervenției DR-10 au fost actualizate în urma reanalizării informațiilor folosite în procesul de *fine-tuning* (ajustare) realizat în anul 2022. Începând cu anul 2023, pentru zonele care se confruntă cu constrângeri naturale semnificative (ANC SEMN), un număr de 723 localități (față de 757 localități desemnate în exercițiul anterior de *fine-tuning*) au fost incluse în această categorie. Pentru un număr de 79 localități au fost depășite constrângerile naturale cu ajutorul unor investiții (irigații) sau prin activitate economică (culturi permanente sau unde productivitatea normală a terenurilor prin sistemele agricole compensează pierderile de venit sau costurile suplimentare). Totodată, în lista UAT eligibile pentru plăți acordate în cadrul intervenției DR-10, aflate în zona ANC SEMN începând cu anul 2023, se află și 10 localități care au fost introduse suplimentar față de desemnarea anterioară (excluse în cele două procese de *fine-tuning* anterioare în baza criteriilor analizate).

Pe site-ul MADR la link-ul <https://madr.ro/docs/dezvoltare-rurala/agro-mediu/2024/2024-zone-elig-AECM.xlsx> pot fi consultate în detaliu toate informațiile referitoare la desemnarea zonelor care se confruntă cu constrângeri naturale semnificative din cadrul intervenției DR-10, atât versiunea 3 a „*Studiului pentru delimitarea zonelor care se confruntă cu constrângeri naturale sau cu alte constrângeri specific și ajustarea (fine-tuning) zonelor*” cât și „*Lista UAT eligibile intervenției mediu și climă*”.

E. Condiții de eligibilitate aplicabile schemelor de mediu și climă

Pentru toate intervențiile de mediu și climă aplicabile pe terenurile agricole în campania 2024, DR-01, DR-02, DR-04, DR-05, DR-09, DR-10 și DR-11, beneficiarul:

- este utilizatorul unei suprafețe agricole localizată pe teritoriul României, identificabilă în Sistemul Integrat de Administrare și Control (IACS) și se înregistrează la APIA cu suprafața agricolă (cu excepția P8 al DR03).
- deține o suprafață minimă a fermei de 1 ha, iar parcelele eligibile au dimensiunea minimă de 0,3 ha sau 0,1 ha pentru vii și livezi, arbuști fructiferi, hamei, pepiniere pomicole și viticole (cu excepția P8 al DR03).
- declară toate parcelele agricole eligibile și neeligibile pe care le utilizează; nedeclararea întregii suprafețe agricole utilizate atrage după sine sancțiuni conform legislației în vigoare.
- Fermierii care dețin parcele agricole cu o suprafață de până la 0,1 ha nesolicitate la plată pot să nu le declare, cu condiția ca suprafața însumată a acestor parcele să nu depășească un hectar (cu excepția DR 03).
- depune anual o singură cerere de plată pe suprafață, indiferent dacă parcelele pe care le utilizează sunt situate în localități/județe diferite.
- deschide un angajament prin depunerea cererii de plată. Beneficiarii vor primi o copie a cererii de plată la deschiderea unui angajament nou. Pentru DR-01, DR-02, DR-04 și DR-05 (angajamente multianuale), pe parcursul următorilor ani de angajament, solicitantul trebuie să depună anual cererea de plată.

Pentru DR-03 creșterea animalelor de fermă din rase locale în pericol de abandon:
Condiții de eligibilitate aplicabile beneficiarului intervenției Creșterea animalelor din rase locale în pericol de abandon:

- deține femele de reproducție de rasă pură locală în pericol de abandon din speciile și rasele prevăzute în PS, înscrise în registrul genealogic al rasei,
- se angajează să mențină angajamentul pentru o perioadă de 5 ani, de la data semnării acestuia,
- se angajează să respecte cerințele de bază relevante și cerințele specifice pentru animalele angajate,
- se angajează să țină o evidență a activităților agricole corelate cu implementarea cerințelor de bază și specifice la nivelul efectivelor aflate sub angajament.

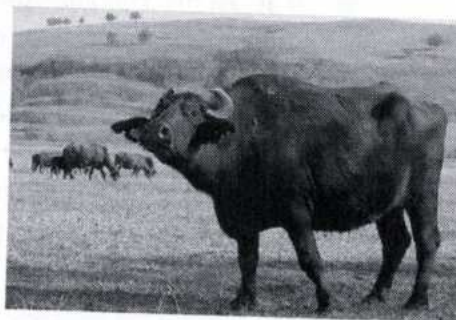

Angajament:

- beneficiarul respectă programul de ameliorare al societății de ameliorare recunoscute de ANZ în baza art. 4 din Regulamentul (UE) 2016/1012 privind ameliorarea animalelor.
- beneficiarul se angajează să mențină, pe o perioadă de 5 ani, numărul de animale femele adulte de reproducție de rasă pură prevăzut la încheierea angajamentului, precum și descendenții femele necesari pentru înlocuirea acestor animale până la sfârșitul angajamentului.

Activitate minimă: producția de produse agricole, care include acțiuni precum creșterea animalelor, reproducția animalelor.

Pentru P9.1 al DR 02:

- sunt eligibile terenurile arabile care nu au fost pajiști permanente începând cu 2021.

Pentru P1, P3.1, P3.2, P6, P9.2 ale DR-01 și pentru P9.1 și P10 ale DR-02 și toate pachetele DR-04 și DR-05:

- angajamentele se aplică la nivel de parcelă agricolă, neexistând posibilitatea schimbării parcelelor pe perioada angajamentelor.

Pentru P4, P5 și P7 ale DR-02:

- angajamentele sunt condiționate de menținerea valorii suprafeței pe toată perioada de angajament, parcelele pe care se aplică cerințele putând fi schimbate de la un an la altul.

Pentru DR 04, DR-05, beneficiarul:

- este înregistrat ca operator în agricultura ecologică, în fiecare an pentru care solicită sprijin, conform prevederilor legale.

- încheie pe toată durata angajamentului un contract cu un organism de control, acreditat conform prevederilor legislației naționale.
- prezintă la APIA până la data de 16 octombrie 2024 copia documentului justificativ (certificat) emis de Organismul de Control (lista organismelor de control aprobate de MADR pentru efectuarea inspecției și certificării produselor agroalimentare ecologice pe teritoriul României, în conformitate cu prevederile art. 9 al OM nr. 312/2021 privind organizarea sistemului de control și certificare, de aprobare a organismelor de control și de supraveghere a activității acestora în agricultura ecologică și art. 34-35 ale Regulamentului (UE) nr. 848/2018 al Parlamentului european și al Consiliului privind producția ecologică și etichetarea produselor ecologice și de abrogare a Regulamentului (CE) nr. 834/2007 al Consiliului poate fi consultată pe site-ul www.madr.ro, secțiunea „Agricultură” - „Agricultură ecologică” - „Organisme de control aprobate conform OMADR nr. 312/2021”).

Pentru DR-09, DR-10 și DR-11, beneficiarul:

- se încadrează în categoria fermierilor activi, în înțelesul art. 9 din Regulamentul (UE) nr. 1307/2013, respectiv art. 4, alin. (1) din Regulamentul (UE) nr. 2115/2021.

Pentru DR-09, DR-10 și DR-11 beneficiarul:

- se angajează anual să își continue activitatea agricolă pe terenurile agricole situate în zonele afectate de constrângeri naturale.

F. Normele de condiționalitate

Normele de condiționalitate - trebuie respectate la nivelul întregii exploatații, pe parcursul întregului an calendaristic (*Ordinul comun MADR/MMAP/ANSVSA nr.54/09.02.2023 cu modificările și completările ulterioare*), de către beneficiarii intervențiilor DR-01, DR- 02, DR- 04 și DR -05, care primesc sprijin prin PS PAC 2023-2027.

Identificarea de neconformități pentru normele de condiționalitate conduce la aplicarea sancțiunilor pentru condiționalitate pentru plățile aferente suprafețelor/animalelor angajate în cadrul intervențiilor din PS 2023-2027. Aceste neconformități conduc la aplicarea sancțiunilor conform Ordinului MADR nr. 393/ 2023 privind aprobarea sistemului de sancțiuni pentru condiționalitate începând cu anul de cerere 2023.

G. Cerințe de bază aplicabile angajamentelor din cadrul DR-01, DR-02, DR-04 și DR-05

(la nivelul parcelelor/animalelor aflate sub angajamente)

Cerințele de bază pentru DR-01 se aplică la nivelul suprafețelor aflate sub angajamente, după cum urmează:

Pachet / variantă	Cerințe de bază			
	GAEC / SMR relevante	cerințe de bază naționale	Alte obligații legale	Activitate agricolă minimă
DR-01 - Agro-mediu și climă pe pajiști permanente				
<ul style="list-style-type: none"> ✓ Pachetul 1 ○ varianta 1.1 ○ varianta 1.2 ○ varianta 1.3 	SMR2 (cerințele 1b, 1c, 1g, 1h, 2), SMR3 (cerințele 1a, 1b, 2a, 2b, 2c), SMR4 (cerințele 1a, 1b, 2a, 2b, 2c), SMR7 (cerințele a, b, c, d) SMR8 (cerința d)	CB1, CB2, CB3, CB4	-	AM2
<ul style="list-style-type: none"> ✓ Pachetul 3.1 ○ varianta 3.1.1 ○ varianta 3.1.2 ✓ Pachetul 3.2 ○ varianta 3.2.1 ○ varianta 3.2.2 	SMR2 (cerințele 1b, 1c, 1g, 1h, 2), SMR3 (cerințele 1a, 1b, 2a, 2b, 2c), SMR4(cerințele 1a, 1b, 2a, 2b, 2c), SMR7 (cerințele a, b, c, d) SMR8 (cerința d)	CB1, CB2, CB3, CB4	-	AM2
<ul style="list-style-type: none"> ✓ Pachetul 6 ○ varianta 6.1 ○ varianta 6.2 	SMR2 (cerințele 1b, 1c, 1g, 1h, 2), SMR3(cerințele 1a, 1b, 2a, 2b, 2c), SMR4(cerințele 1a, 1b, 2a, 2b, 2c), SMR7 (cerințele a, b, c, d) SMR8 (cerința d)	CB1, CB2, CB3, CB4	-	AM2
<ul style="list-style-type: none"> ✓ Pachetul 9.2 ○ varianta 9.2.1 ○ varianta 9.2.2 	SMR2 (cerințele 1b, 1c, 1g, 1h, 2), SMR3 (cerințele 1a, 1b, 2a, 2b, 2c), SMR4 (cerințele 1a, 1b, 2a, 2b, 2c), SMR7 (cerințele a, b, c, d) SMR8 (cerința d)	CB1, CB2, CB3, CB4	-	AM2

Cerința	Prevedere legislația națională
CMLN 1	<p>Obligația ca animalele să fie înscrise în registrul genealogic al rasei respective:</p> <ul style="list-style-type: none"> ✓ bovine: art. 18 Legea zootehniei nr. 32/2019, cu modificările și completările ulterioare ✓ ovine și caprine: art. 18 Legea zootehniei nr. 32/2019, cu modificările și completările ulterioare ✓ ecvidee: art. 6 lit. a din Legea calului nr. 389/2005, cu modificările și completările ulterioare ✓ suine: art. 18 Legea zootehniei nr. 32/2019, cu modificările și completările ulterioare
CMLN 2	<p>Obligația identificării animalelor</p> <ul style="list-style-type: none"> ✓ bovine: OUG nr. 113/2002 privind identificarea și înregistrarea bovinelor în România ✓ ovine și caprine, porcine și ecvidee: OUG nr. 23/2010 privind identificarea și înregistrarea suinelor, ovinelor, caprinelor și ecvideelor, precum și pentru modificarea și completarea unor acte normative ✓ suine: art. 2 alin. (6) lit. a) din Norma sanitar veterinară pentru implementarea procesului de identificare și înregistrare a suinelor,

Cerința	Prevedere legislația națională
	ovinelor, caprinelor și bovinelor, aprobată prin Ordinul ANSVSA nr. 40/2010
CMLN 3	Obligația ca animalele să fie cuprinse în Programul acțiunilor de supraveghere, prevenire, control și eradicare a bolilor la animale, a celor transmisibile de la animale la om, protecția animalelor și protecția mediului, de identificare și înregistrare a bovinelor, suinelor, ecvideelor, ovinelor și caprinelor, aprobat prin HG nr. 1156/2013.
CMLN 4	Operatorii care produc produsele ecologice sau cei aflați în perioada de conversie au obligația de a-și înregistra această activitate la Ministerul Agriculturii și Dezvoltării Rurale, prin compartimentul de specialitate, și de a se supune controlului unui organism control aprobat. (Ordinul MADR nr. 1253/2013)

c) Activitate minimă

În funcție de categoria de utilizare a terenurilor agricole, respectiv pentru animalele care fac obiectul angajamentelor, activitatea minimă trebuie să presupună:

Activitatea minimă	PNDR 2014-2020	PS 2023-2027
	Categorie teren / descriere activitate minimă	
AM 1 Terenuri Arabile (TA)		Întreținerea terenurilor arabile prin cultivare și/sau prin îndepărtarea vegetației cel puțin o dată pe an pe terenul arabil, cu excepția suprafețelor împădurite prin măsurile finanțate prin PNDR 2007-2013 sau 2014-2020 sau PS 2023-2027.
Fermierul trebuie să:	cultive și/sau să îndepărteze vegetația cel puțin o dată pe an	
AM 2 Pajiști Permanente (PP)		Menținerea pajiștilor permanente într-o stare care să le facă adecvate pentru pășunat sau pentru cultivare, fără acțiuni pregătitoare care să depășească folosirea metodelor și utilajelor agricole obișnuite, prin asigurarea a cel puțin unei activități agricole anuale, precum recoltarea vegetației prin cosit și/sau îndepărtarea vegetației invazive sau prin pășunat. În cazul suprafețelor ocupate cu pajiști permanente situate la altitudini de peste 1.800 m, menținute în mod natural într-o stare adecvată pentru pășunat, activitatea minimă constă în pășunat, cu asigurarea unei încărcături minime de 0,3 UVM/ha, în

Activitatea minimă	PNDR 2014-2020	PS 2023-2027
	Categorie teren / descriere activitate minimă	
		perioada de pășunat, cu animalele pe care fermierul le deține; având în vedere că o alternativă neproductivă nu se poate desfășura la altitudini de peste 1.800 m.
Fermierul trebuie să:	<ul style="list-style-type: none"> - asigure pășunatul (cu min. 0,3 UVM/ha) și/sau cositul anual; - asigure pășunatul pajiștilor permanente situate la altitudini de peste 1.800 m cu min. 0,3 UVM/ha, în perioada de pășunat. 	
AM 4 Culturi Permanente (CP)		<p>Întreținerea culturilor permanente prin:</p> <ul style="list-style-type: none"> - lucrări de întreținere specifice plantațiilor pomicole, viticole, pepiniere, hameiști (tăieri de formare a coroanei, tăieri în verde, tăieri în uscat) și - lucrări de întreținere între rândurile de plante și între plante pe rând (o cosire anuală a vegetației ierboase și/sau lemnoase spontane).
Fermierul trebuie să:	<ul style="list-style-type: none"> - realizeze lucrări de întreținere specifice plantațiilor pomicole, viticole, pepiniere, hameiști (tăieri de formare a coroanei, tăieri în verde, tăieri în uscat) și - lucrări de întreținere între rândurile de plante și între plante pe rând (o cosire anuală a vegetației ierboase și/sau lemnoasă spontană). 	
AM 5 creșterea animalelor de fermă din rase locale în pericol de abandon	<p>Producția de produse agricole, care include acțiuni precum creșterea animalelor, reproducția animalelor</p>	

Suprafețele agricole, precum și animalele femele adulte de reproducție din rasă pură în pericol de abandon pentru care se constată, în urma controlului pe teren, că nu s-a desfășurat activitatea agricolă, nu sunt eligibile la plată.

Cerințele de bază pentru DR-02 se aplică la nivelul suprafețelor aflate sub angajamente, după cum urmează:

Pachet / variantă	Cerințe de bază			
	GAEC / SMR relevante	Cerințe de bază naționale	Alte obligații legale	Activitate agricolă minimă
Intervenția DR-02 - agro-mediu și climă pe terenuri arabile				
✓ Pachetul 4	GAEC6 (cerința 1), SMR2 (cerințele 1b, 1c, 1g, 1h, 2)	CB1.1, CB2.2	-	AM1
✓ Pachetul 5	GAEC5 (cerința 2), GAEC 7 (cerința 1)	-	-	AM1
✓ Pachetul 7	GAEC6 (cerința 1), GAEC7 (cerința 1), SMR2 (cerințele 1b, 1c, 1g, 1h, 2), SMR7 (cerințele a, b, c, d), SMR8 (cerința d)	CB2.1, CB2.2	-	AM1
✓ Pachetul 9.1	GAEC7 (cerința 1), GAEC8, SMR2 (cerințele 1b, 1c, 1g, 1h, 2), SMR7 (cerințele a, b, c, d), SMR8 (cerința d)	CB1.1, CB2.1, CB 2.2	-	AM1
✓ Pachetul 10	GAEC7 (cerința 1), GAEC8, SMR2 (cerințele 1b, 1c, 1g, 1h, 2), SMR7 (cerințele a, b, c, d), SMR8 (cerința d)	CB1.1, CB2.1, CB 2.2	-	AM1

Cerințele de bază pentru DR-04, DR-05 se aplică la nivelul suprafețelor aflate sub angajamente, după cum urmează:

Intervenție / pachet / variantă	Cerințe de bază			SMR relevant
	Cerințe minime îngrășămintele și pesticide	Alte obligații legale	Activitate agricolă minimă	
Intervențiile DR-04 / DR-05 - agricultura ecologică				
Pachetele 1, 2 și 5	CM 1, CM 2	CMLN	AM1	SMR 2.1 lit. b) SMR 2.1 lit. c) SMR 2.1 lit. d)
Pachetele 3 și 4	CM 1, CM 2	CMLN	AM3	SMR 2.1 lit. b) SMR 2.1 lit. c) SMR 2.1 lit. d)
Pachetul 6	CM 1, CM 2	CMLN	AM2	SMR 2.1 lit. b) SMR 2.1 lit. c) SMR 2.1 lit. d)

H. Zonele eligibile și posibilitatea combinării angajamentelor în cadrul intervențiilor de mediu și climă

Lista zonelor eligibile, la nivel de unitate administrativ-teritorială (UAT LAU2 - municipii, orașe, comune) se regăsește pe site-ul MADR: <https://madr.ro/docs/dezvoltare-rurala/agro-mediu/2024/2024-zone-elig-AECM.xlsx>

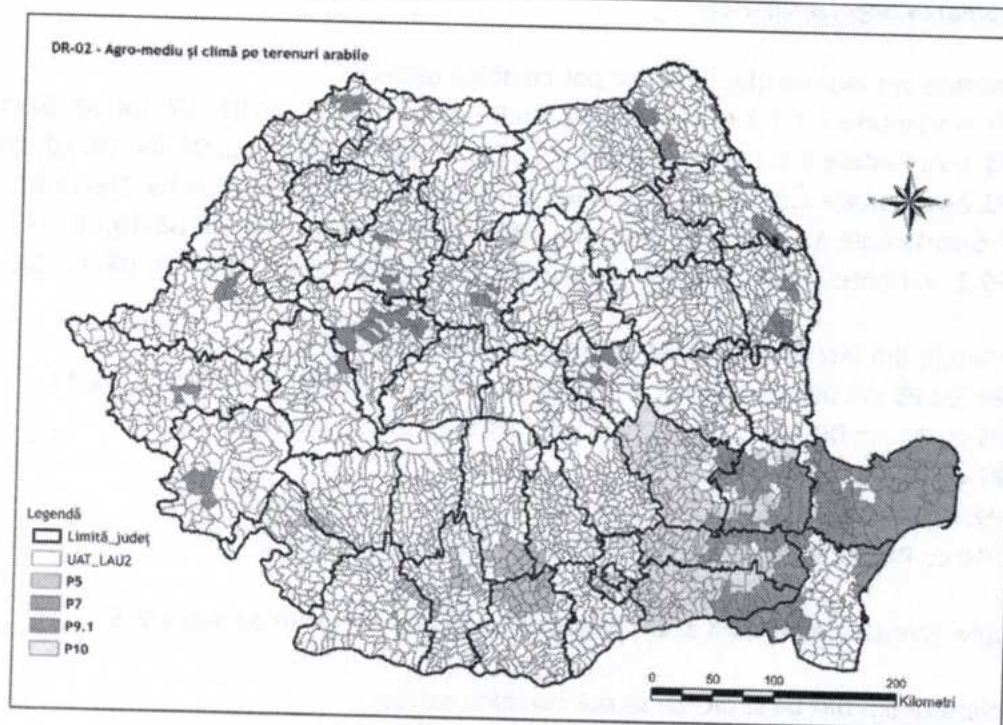
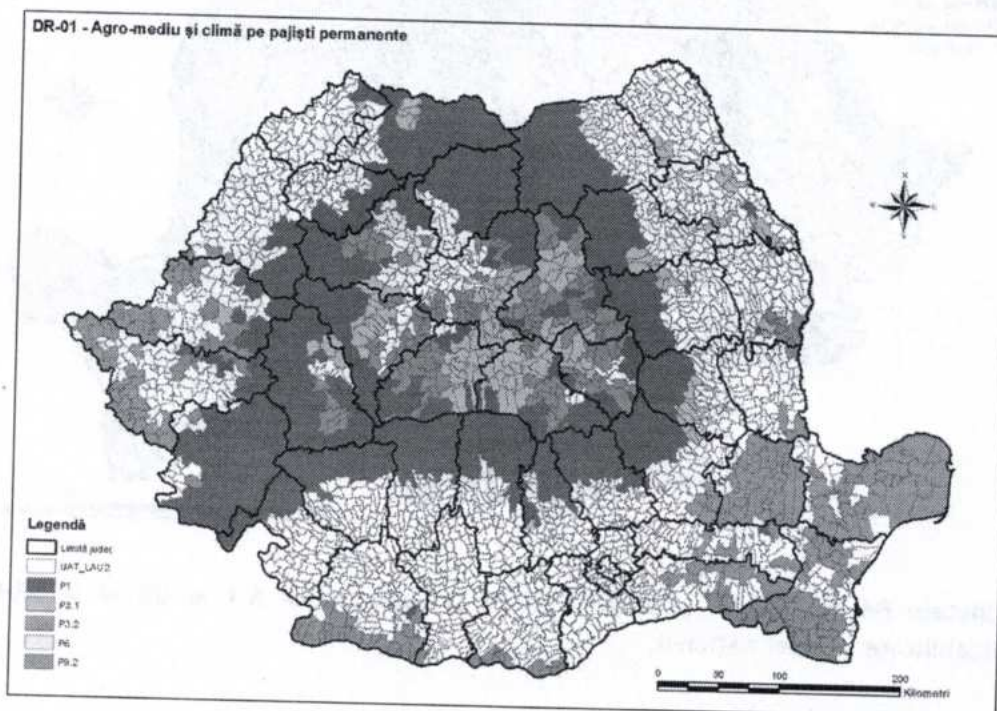

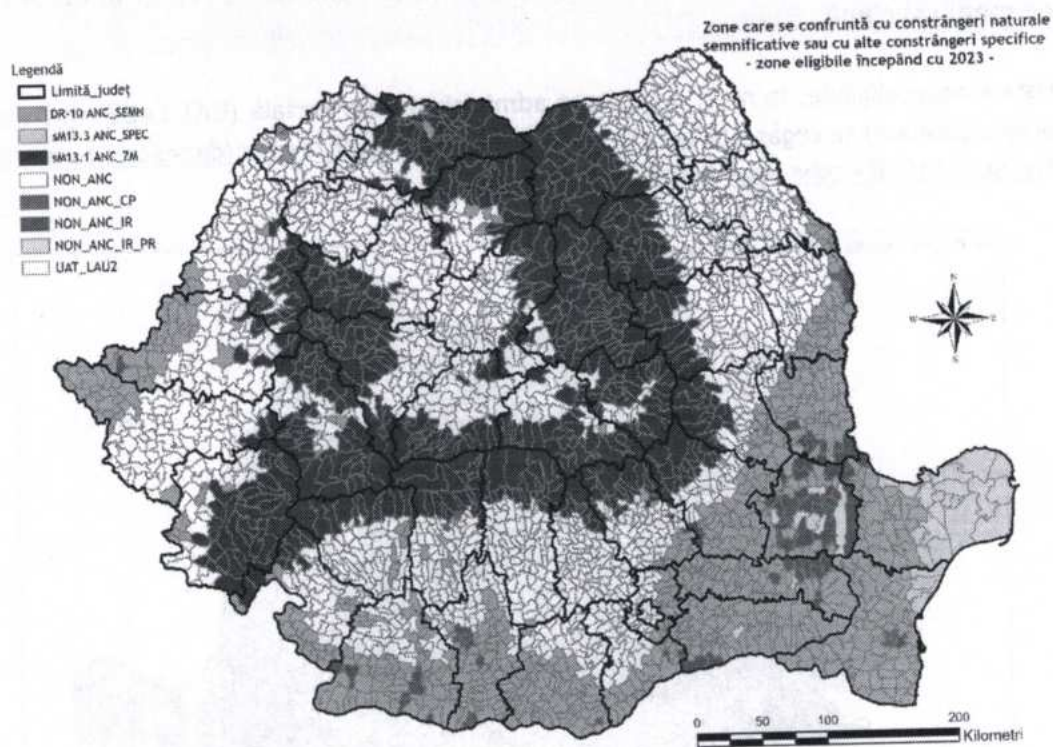

Pachetele P4 din DR-02, precum și P1-P5 și subpachetul 6.1 al DR-04 și DR-05 au aplicabilitate la nivel național.

Combinarea angajamentelor

Pachetele din intervenția DR-01 se pot combina astfel:

- P1 -variantele 1.1, 1.2 și 1.3 cu P6.2 din DR-04 și DR-05, cu DR-09, DR-10, DR-11.
- P3.1-variantele 3.1.1 și 3.1.2 al DR01 cu P6.2 DR-04 și DR-05, cu DR-09, DR-10, DR-11
- P3.2-variantele 3.2.1 și 3.2.2 cu P6.2 din DR-04 și DR-05, și cu DR-09, DR-10, DR-11.
- P6-variantele 6.1 și 6.2 cu P6.2 din DR-04 și DR-05 și cu DR-09, DR-10, DR-11.
- P9.2 -variantele 9.2.1 și 9.2.2 cu P6.2 din DR-04 și DR-05 și cu DR-09, DR-10, DR-11.

Pachetele din intervenția DR-02 se pot combina astfel:

- P4 cu P5 din DR-02, cu P1 și P2 din DR-04 și DR-05, cu DR-09 și DR-10, DR-11
- P5 cu P4 din DR-02, cu P1, P2 și P5 din DR-04 și DR-05, și cu DR-10.
- P7 cu DR-10, DR-11
- P9.1 cu P1, P2 și P5 din DR-04 și DR-05, cu DR-09 și cu DR-10.
- P10 cu P1, P2 și P5 din DR-04 și DR-05 cu DR-09 și cu DR-10.

Plățile acordate pentru P8 al DR-03 pot fi cumulate cu plățile pe suprafață.

Pachetele din DR-04 și DR-05 se pot combina astfel:

Schemele de sprijin și intervențiile compensatorii de dezvoltare rurală aplicabile pe terenuri agricole/animale în anul 2024

- P1 din DR-04 și DR-05 cu P4, P5, P9.1 și P10 din DR-02, cu DR -09, DR -10 și cu DR-11
- P2 din DR-04 și DR-05 cu P4, P5, P9.1 și P10 din DR-02, cu DR-09, DR -10 și cu DR-10 cu DR-11
- P3 din DR-04 și DR-05 cu DR -09, DR -10 și cu DR-11.
- P4 din DR-04 și DR-05 cu DR -09, DR -10 și cu DR-11.
- P5 din DR-04 și DR-05 cu P5, P9.1, P10 al M.10, cu DR -09, DR -10 și cu DR-11.
- P6.1 din DR-04 și DR-05, cu DR -09, DR -10 și cu DR-11.
- P6.2 din DR-04 și DR-05 cu P1-variantele 1.1, 1.2 și 1.3, P3.1-variantele 3.1.1 și 3.1.2, P3.2- variantele 3.2.1 și 3.2.2, P6- variantele 6.1 și 6.2, P9.2-variantele 9.2.1 și 9.2.2 din DR 01, cu DR-09, DR -10 și cu DR-11.

DR-09, DR-10 și DR-11 -Zone cu constrângeri naturale sau alte constrângeri specifice (ANC) se pot combina astfel:

- DR-09 cu P1, P3.1, P6, și P9.2 din DR-01; cu P4, P9.1, P10 din DR-02; cu P1, P2, P3, P4, P5, P6.1 și P6.2 din DR-04 și DR -05;
- DR-10 cu P1, P3.2, P9.2 din DR-01; cu P4, P5, P7, P9.1, P10 din DR -02; cu P1, P2, P3, P4, P5, P6.1 și P6.2 din DR-04 și DR- 05.
- DR-11 cu P3.2 din DR-01; cu P4 și P7 din DR-02; cu P1, P2, P3, P4, P5, P6.1 și P6.2 din DR-04 și DR-05

Plățile acordate pentru pachetele astfel combinate se pot cumula pe aceeași suprafață agricolă (parcelă agricolă).

De asemenea, plățile acordate în cadrul DR-01, DR-02 DR-04, DR-05, DR-09, DR-10 și DR-11 se pot cumula cu plățile directe acordate pe suprafață în cadrul Pilonului I (BISS etc.).

- identitate/buletin de identitate/pasaport;
- dovada deținerii unui cont bancar activ;
- procură notarială în cazul în care fermierul persoană fizică împuternicește o persoană pentru depunerea cererii unice de plată în numele său ori pentru a-l reprezenta în relația cu APIA.

Documente specifice ANTZ 7 care se depun împreună cu cererea:

În funcție de tipul de valorificare lapte și forma de organizare a solicitantului, documentele care atestă cantitatea de minimum 3 tone lapte produsă și valorificată în perioada de referință a exploatației, precum și cantitatea produsă și valorificată în perioada de referință a anului de cerere curent sunt următoarele, după caz:

a) în cazul valorificării către prim-cumpărător dacă acesta nu figurează înregistrat în evidentele APIA respectiv în Registrul prim-cumpărătorilor cu cantități de lapte valorificate de către solicitanți către prim-cumpărători:

(i) copia contractului cu un prim-cumpărător, încheiat pentru o perioadă de minimum 6 luni, însoțită de factură/documente contabile în cazul producătorului PJ/PFA/II/IF;

(ii) copia contractului cu un prim-cumpărător, încheiat pentru o perioadă de minimum 6 luni, însoțită de factura fiscală sau fișele din carnetul de comercializare a produselor din sectorul agricol, însoțită de copia de pe atestatul de producător, în cazul producătorului persoană fizică; și/sau

(iii) dovada emisă de prim-cumpărător care atestă pentru fiecare exploatare cu cod ANSVSA perioada și cantitatea de lapte valorificată, în baza contractului încheiat.

b) în cazul altor tipuri de valorificare:

(i) în cazul valorificării laptelui, în perioada de referință, de către producătorul persoană fizică: copie de pe factura fiscală sau copie de pe fila/filele din carnetul de comercializare a produselor din sectorul agricol, din care rezultă cantitatea de lapte valorificat, însoțită de copie de pe atestatul de producător;

(ii) în cazul valorificării laptelui, în perioada de referință, de către producătorul PJ/PFA/II/IF: copii de pe rapoarte fiscale de închidere zilnică / factură / facturi / documente contabile din care rezultă cantitatea de lapte valorificată;

(iii) în cazul valorificării laptelui de către producător, prin intermediul automatelor de lapte, în perioada de referință: copie de pe avizul de însoțire a mărfii și de pe documentele fiscale de încasare a valorii aferente laptelui valorificat/documente contabile/copie de pe factura/ facturile pentru producătorul PJ/PFA/II/IF sau copie de pe fila/filele din carnetul de comercializare a produselor din sectorul agricol însoțită(e) de copii de pe atestatul de producător și de pe înregistrarea sanitar-veterinar pentru valorificare, pentru producătorul persoană fizică;

(iv) în cazul valorificării laptelui, de către producători, prin unități de procesare proprii, în perioada de referință: copie de pe avizele de însoțire a mărfii care atestă livrarea și de pe notele de intrare-recepție la unitatea proprie de procesare sau documente contabile, din care să rezulte cantitatea de lapte livrată și recepționată, în perioada de referință, precum și copie de pe certificatul constatator emis de ONRC din care să reiasă obiectul de activitate, respectiv procesare lapte, sau un document însoțit prin semnătură de către beneficiar din care să rezulte cantitatea de lapte produsă și procesată la unitatea proprie însoțit de înregistrarea sanitară veterinară pentru procesare, în cazul persoanelor fizice.

Fermierul nu este obligat să prezinte documente justificative privind valorificarea laptelui pentru cantitățile de lapte valorificate și înregistrate în Registrul prim-cumpărătorilor pentru cantitățile de lapte înscrise în RCL și puse la dispoziție de către APIA.

Notă: Fermierii cu exploatații înființate după data de 03.04.2024 nu pot beneficia de ANTZ 7 și sau ANTZ 8 în campania 2024!

Legislație

- Planul Strategic PAC al României 2023 -2027, aprobat de către Comisia Europeană prin Decizia de punere în aplicare C(2022) 8783 din 7 decembrie 2022, cu modificările și completările ulterioare.

- Hotărârea de Guvern nr. 1571/2022, privind stabilirea cadrului general de implementare a intervențiilor aferente sectoarelor vegetal și zootehnic din cadrul Planului strategic PAC 2023-2027, finanțate din Fondul european de garantare agricolă și de la bugetul de stat, cu modificările și completările ulterioare.



Ministerul Agriculturii și Dezvoltării Rurale
 Agenția de Plăți și Intervenție pentru Agricultură
 Bd. Carol I nr. 17, sector 2, București

AJUTOARE NAȚIONALE TRANZITC SECTOR ZOOTEHNIC SPECIA BOVINE

- 2024 -

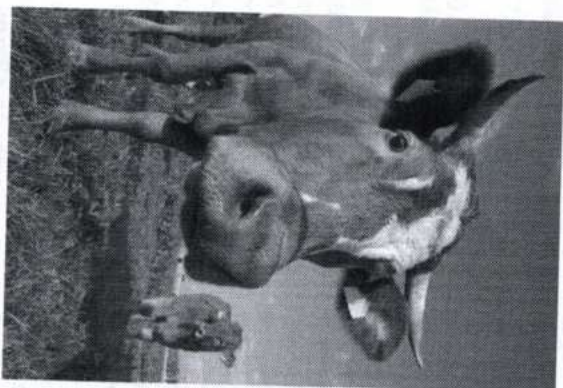

Beneficiarii sunt fermierii persoane fizice și persoane juridice care desfășoară o activitate agricolă calitate de deținători legali de animale. În categoria beneficiarilor de plăți se încadrează și coopera agricole prevăzute la art. 6 lit. e) din Legea nr. 566/ cu modificările și completările ulterioare, precum grupurile de producători care desfășoară activitate agricolă.

Ajutoarele naționale tranzitorii prevăzute la alin. (2) lit. c) din HG nr. 1571/2022 cu modificările și completările ulterioare, în sectorul zootehnic, pentru specia bovine sunt următoarele:

(i) lapte de vacă - plată decuplată de producție, ANITZ 7 prevăzută în anexa nr. VI la PS 2023-2027;

(ii) carne de vită și mânzat - plată decuplată de producție, ANITZ 8 prevăzută în anexa nr. VI la PS 2023-2027;

Ajutoarele naționale tranzitorii - specia bovine, se acordă o singură dată pe an, producătorilor agricoli înscriși în evidența Agenției de Plăți și Intervenție pentru Agricultură - APIA cu cod unic de identificare, în funcție de criteriile de eligibilitate.

A. Ajutorul național tranzitoriu pentru lapte de vacă - plată decuplată de producție, ANITZ 7 se acordă producătorilor agricoli care îndeplinesc cumulativ următoarele condiții, în funcție de data înființării exploataței, astfel:

1. Pentru fermierii cu exploatați cu cod ANSVSA înființate până la data de 31.12.2018 inclusiv:

a) la data solicitării ajutorului național tranzitoriu, exploatația să fie înregistrată în BND în care există cel puțin un animal din specia bovine identificat și înregistrat în conformitate cu legislația sanitară veterinară în vigoare;

b) solicitantul să fi să fi produs și valorificat o cantitate de minimum 3 tone de lapte în anul 2018;

Plata ANITZ 7 se acordă pentru o cantitate de minimum 3 tone de lapte produsă și valorificată în perioada 01.01.2018-31.12.2018, pe exploatața cu cod ANSVSA, în cantumuri diferențiate, calculate de APIA, în funcție de cantitatea produsă și valorificată în perioada de referință a anului de cerere curent, respectiv în perioada 01.03.2023-03.04.2024 pe aceeași exploatație cu cod ANSVSA.

2. Pentru fermierii cu exploatați cu cod ANSVSA înființate în perioada 01.01.2019-28.02.2023:

a) la data solicitării ajutorului național tranzitoriu, exploatația să fie înregistrată în BND în care există cel puțin un animal din specia bovine identificat și înregistrat în conformitate cu legislația sanitară veterinară în vigoare;

b) solicitantul să fi să fi produs și valorificat o cantitate de minimum 3 tone de lapte în perioada 01.03.2022-28.02.2023;

Plata ANITZ 7 se acordă pentru o cantitate de minimum 3 tone de lapte produsă și valorificată în perioada 01.03.2022-28.02.2023, în cantumuri diferențiate, calculate de APIA, în funcție de cantitatea produsă și valorificată în perioada de referință a anului de cerere curent, respectiv în perioada 01.03.2023-03.04.2024 pe aceeași exploatație cu cod ANSVSA.

3. Pentru fermierii cu exploatați cu cod ANSVSA înființate în perioada 01.03.2023-03.04.2024:

a) la data solicitării ajutorului național tranzitoriu, exploatația să fie înregistrată în BND în care există cel puțin un animal din specia bovine identificat și înregistrat în conformitate cu legislația sanitară veterinară în vigoare;

b) solicitantul să fi produs și valorificat o cantitate de minimum 3 tone de lapte în perioada 01.03.2023-03.04.2024;

Plata ANITZ 7 se acordă pentru o cantitate de minimum 3 tone de lapte produsă și valorificată în perioada 01.03.2023-03.04.2024.

B. Ajutorul național tranzitoriu pentru carne de vită și mânzat - plată decuplată de producție, ANITZ 8 se acordă producătorilor agricoli care îndeplinesc cumulativ următoarele condiții, în funcție de data înființării exploataței, astfel:

1. Pentru fermierii cu exploatați cu cod ANSVSA înființate până la data de 31.01.2018 inclusiv:

a) la data solicitării ajutorului național tranzitoriu, exploatația să fie înregistrată în BND în care există cel puțin un animal din specia bovine identificat și înregistrat în conformitate cu legislația sanitar-veterinară în vigoare;

b) dețin un efectiv de minimum 3 capete bovine cu vârsta de minimum 16 luni la 31 ianuarie 2018 înregistrate în BND;

Plata ANITZ 8 se acordă pentru un efectiv de minimum 3 bovine cu vârsta de minimum 16 luni, precum și pentru tineretul bovin mascul și/sau femel cu vârsta de minimum 7 luni, existent în exploatața cu cod ANSVSA la data de referință 31.01.2018, în cantumuri diferențiate,

calculate de APIA, în funcție de efectivul de bovine existent pe aceeași exploatație cu cod ANSVSA la data referință a anului de cerere, respectiv cel existent la data de 03.04.2024.

2. Pentru fermierii cu exploatați cu cod ANSVSA înființate în perioada 01.02.2018 - 28.02.2023, inclusiv:

a) la data solicitării ajutorului național tranzitoriu, exploatația să fie înregistrată în BND în care există cel puțin un animal din specia bovine identificat și înregistrat în conformitate cu legislația sanitar-veterinară în vigoare;

b) dețin un efectiv de minimum 3 capete bovine cu vârsta de minimum 16 luni la 28.02.2023 înregistrate în BND;

Plata ANITZ 8 se acordă pentru un efectiv de minimum 3 bovine cu vârsta de minimum 16 luni, precum și pentru tineretul bovin mascul și/sau femel cu vârsta de minimum 7 luni, existent în exploatața cu cod ANSVSA la data referință 28.02.2023, în cantumuri diferențiate calculate de APIA, în funcție de efectivul de bovine existent pe aceeași exploatație cu cod ANSVSA la data referință a anului de cerere, respectiv cel existent la data de 03.04.2024.

3. Pentru fermierii cu exploatați cu cod ANSVSA înființate în perioada 01.03.2023-03.04.2023, inclusiv:

a) la data solicitării ajutorului național tranzitoriu, exploatația să fie înregistrată în BND în care există cel puțin un animal din specia bovine identificat și înregistrat în conformitate cu legislația sanitară veterinară în vigoare;

b) dețin un efectiv de minimum 3 capete bovine cu vârsta de minimum 16 luni la 03.04.2023 înregistrate în BND;

Plata ANITZ 8 se acordă pentru un efectiv de minimum 3 bovine cu vârsta de minimum 16 luni, precum și pentru tineretul bovin mascul și/sau femel cu vârsta de minimum 7 luni, existent în exploatața cu cod ANSVSA la data referință 03.04.2024.

Documente generale necesare acordării ANITZ depun împreună cu cererea:

- copie de pe cartea de identitate/ bulet identitate/ pasaport/ certificatul de înregistrare la oficiul registrului comerțului/certificatul de înregistrare fiscală, după caz, iar în cazul reprezentantului, pe datele de identificare, respectiv ca

Regulamentului (UE) 2021/2116 al Parlamentului European și al Consiliului cu norme privind agențiile de plăți și alte organisme, gestiunea financiară, verificarea conturilor, garanțiile și utilizarea monedei euro;

- Regulamentul de punere în aplicare (UE) 2022/1173 al Comisiei din 31 mai 2022 de stabilire a normelor de aplicare a Regulamentului (UE) 2021/2116 al Parlamentului European și al Consiliului în ceea ce privește sistemul integrat de administrare și control din cadrul politicii agricole comune

Legislația națională

- Planul Strategic PAC 2023 -2027

- Hotărârea de Guvern nr. 1571/2022 privind stabilirea cadrului general de implementare a intervențiilor aferente sectoarelor vegetal și zootehnic din cadrul Planului strategic PAC 2023-2027, finanțate din Fondul european de garantare agricolă și de la bugetul de stat.



Ministerul Agriculturii și Dezvoltării Rurale
Agenția de Plăți și Intervenție pentru Agricultură
Bd. Carol I nr. 17, sector 2, București

AJUTOARE NAȚIONALE TRANZITOR SECTOR ZOOTEHNIC SPECIILE OVINE / CAPRINE

- 2024 -



Beneficiarii sunt:

- persoane fizice;
- persoane fizice autorizate, întreprind individuale, întreprinderi familiale constituite potrivit prevederilor Ordonanței de urgență a Guvernului (O.U.G.) nr. 44/2008 privind desfășurarea activităților economice de către persoanele fizice autorizate, întreprinderi individuale și întreprinderile familiale, modificările și completările ulterioare;
- persoane juridice.

Documente generale obligatorii:

- copie de pe cartea de identitate/buletinul de identitate/ pașaport/ certificatul de înregistrare la oficiul registrului comerțului/ certificatul de înregistrare fiscală, după caz, precum și copie de pe datele de identificare ale reprezentantului, respectiv carte de identitate/buletin de identitate/pașaport;
- document coordonate bancare.

Condițiile de acordare a ajutoarelor naționale tranzitorii

Ajutoarele naționale tranzitorii pentru speciile ovine/caprine se acordă pentru femelele ovine/caprine, identificate conform legislației în domeniu, care îndeplinesc cumulativ următoarele condiții:

- a) efectivul din exploatarea cu cod ANSVSA (Autoritatea Națională Sanitară Veterinară și pentru Siguranța Alimentelor) înregistrată în Baza Națională de Date (BND) să fie de minimum 50 de capete de femele ovine/25 de capete de femele caprine, care au împlinit vârsta de minimum un an la data de 31 martie a anului în care se face solicitarea primei;
- b) efectivul de femele ovine/femele caprine pentru care se solicită prima să fie înscris în BND la data solicitării primei;
- c) efectivul de femele ovine/femele caprine pentru care se solicită ajutor național tranzitoriu să fie menținut în exploatarea/exploatarea cu cod ANSVSA menționată/menționate în cerere pe o perioada de reținere de 100 de zile de la data limită de depunere.

Sunt eligibile la plată inclusiv femelele de ovine și/sau femelele de caprine care până la finalul perioadei de reținere de 100 de zile au intrat în efectiv au ieșit în/din exploatarea cu cod ANSVSA deținute de același beneficiar sau în/care au fost deținute de același beneficiar sau în/care au fost deținute de producători în care au fost transferate temporar pentru pășunat.

Legislația europeană

- Regulamentul (UE) nr. 2021/2116 al Parlamentului European și al Consiliului din 22 decembrie 2021 privind finanțarea, gestionarea și monitorizarea politicii agricole comune și abrogarea Regulamentului (UE) nr. 1306/2013;
- Regulamentul (UE) 2021/2115 al Parlamentului European și al Consiliului din 2 decembrie 2021 privind stabilirea a normelor privind sprijinul pe planurile strategice care urmează a fi elaborate de statele membre în cadrul politicii agricole comune (planurile strategice PAC) și finanțat de Fondul european de garantare agricolă (FEGA) și de Fondul european agricol pentru dezvoltare rurală (FEADR) și de abrogare a Regulamentului (UE) nr. 1305/2013 și (UE) nr. 1307/2013;
- Regulamentul delegat (UE) 2022/126 al Comisiei din 7 decembrie 2021 de completare a Regulamentului (UE) 2021/2115 al Parlamentului European și al Consiliului cu cerințe suplimentare referitoare la anumite tipuri de intervenții specifice de statele membre în planurile strategice PAC pentru perioada 2023-2027 și temeiul regulamentului respectiv, precum și norme privind raportul pentru standardul GA (bune condiții agricole și de mediu);
- Regulamentul delegat (UE) 2022/127 al Comisiei din 7 decembrie 2021 de completare a

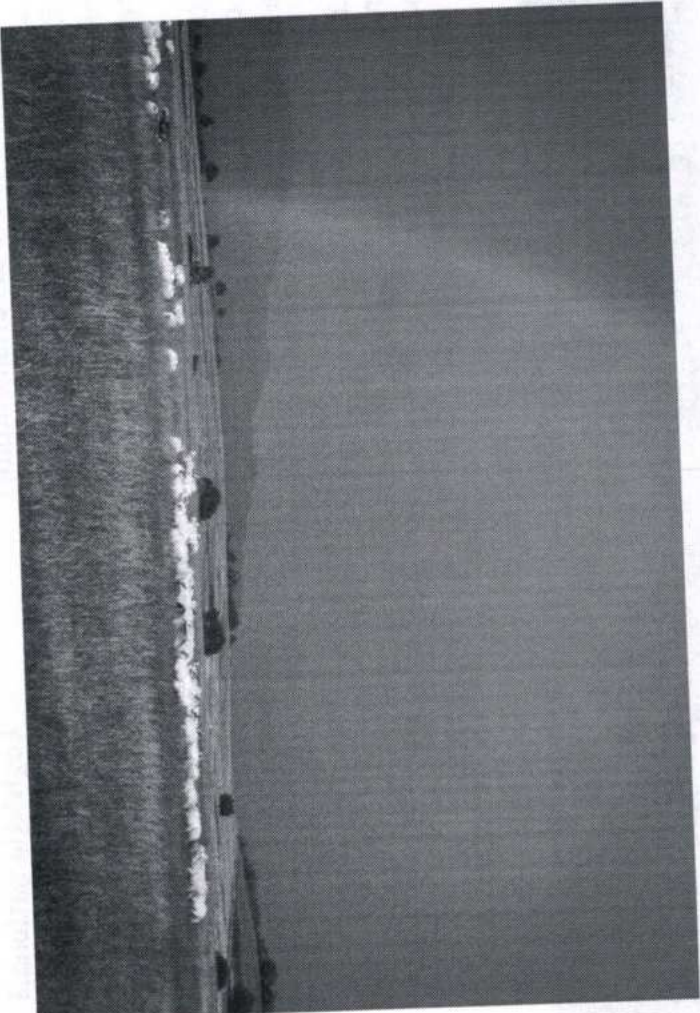

producătorului PJ/PFA/II/IF),

- copia contractului cu un prim-cumpărător, încheiat pentru o perioadă de minimum 6 luni, valabil la data depunerii cererii, însoțită de copie de pe atestatul de producător și copie de pe factura fiscală sau filele din carnetul de comercializare a produselor din sectorul agricol, din care rezultă că s-a valorificat o cantitate de lapte (în cazul producătorului persoană fizică) și/sau

- dovada emisă de prim-cumpărător care atestă că s-a valorificat o cantitate de lapte, în baza contractului încheiat: APLA în considerare, preia și pune la dispoziția fermierilor datele din declarațiile înregistrate în Registrul prim-cumpărătorilor cu privire la valorificările de lapte ale fermierilor nu mai trebuie să depună documente de valorificare de lapte.

d) în cazul altor tipuri de valorificare:

(i) copie de pe factura fiscală sau fila din carnetul de comercializare a produselor din sectorul agricol pentru producătorul persoană fizică, din care rezultă valorificarea de lapte, însoțită de copie de pe atestatul de producător;

(ii) copii de pe raportul fiscal de închidere zilnică / factură / facturi / documente contabile pentru producătorul PJ/PFA/II/IF din care rezultă valorificarea de lapte;

(iii) copie de pe avizul de însoțire a mărfii și de pe documentul fiscal de încasare a valorii aferente laptelui valorificat/copie de pe factura fiscală/document contabil/copie de pe fila din carnetul de comercializare a produselor din sectorul agricol însoțită de copie de pe înregistrarea sanitar-veterinar pentru valorificare și copie de pe atestatul de producător, în funcție de forma de organizare, pentru producătorul care a efectuat valorificarea laptelui prin automatele de lapte;

(iv) copie de pe avizele de însoțire a mărfii care atestă livrarea și de pe notele de intrare-recepție în unitatea de procesare / document contabil, din care să rezulte livrarea și recepția laptelui, la unitatea proprie de procesare, precum și copie de pe certificatul constatator emis de ONRC din care să rezulte obiectul de activitate, respectiv procesare lapte, sau un document însoțit prin semnătură de către beneficiar din care să rezulte cantitatea de lapte produsă și procesată la unitatea proprie însoțit de înregistrarea sanitară veterinară pentru procesare în cazul persoanelor fizice.

Legislația europeană

- Regulamentul (UE) nr. 2021/2116 al Parlamentului European și al Consiliului din 2 decembrie 2021 privind finanțarea, gestionarea și monitorizarea politicii agricole comune și de abrogare a Regulamentului (UE) nr. 1306/2013;
- Regulamentul (UE) 2021/2115 al Parlamentului European și al Consiliului din 2 decembrie 2021 de stabilire a normelor privind sprijinul pentru planurile strategice care urmează a fi elaborate de statele membre în cadrul Politicii Agricole Comune (planurile

strategice PAC) și finanțate de Fondul European de Garantare Agricolă (FEAGA) și de Fondul European Agricol pentru Dezvoltare Rurală (FEADR) și de abrogare a Regulamentelor (UE) nr. 1305/2013 și (UE) nr. 1307/2013;

- Regulamentul delegat (UE) 2022/126 al Comisiei din 7 decembrie 2021 de completare a Regulamentului (UE) 2021/2115 al Parlamentului European și al Consiliului cu cerințe suplimentare referitoare la anumite tipuri de intervenții specificate de statele membre în planurile lor strategice PAC pentru perioada 2023-2027 în temeiul regulamentului respectiv, precum și cu norme privind raportul pentru standardul GAEC 1 (bune condiții agricole și de mediu);
- Regulamentul delegat (UE) 2022/127 al Comisiei din 7 decembrie 2021 de completare a Regulamentului (UE) 2021/2116 al Parlamentului European și al Consiliului cu norme privind agențiile de plăți și alte organisme, gestiunea financiară, verificarea conturilor, garanțiile și utilizarea monedei euro;

- Regulamentul de punere în aplicare (UE) 2022/1173 al Comisiei din 31 mai 2022 de stabilire a normelor de aplicare a Regulamentului (UE) 2021/2116 al Parlamentului European și al Consiliului în ceea ce privește sistemul integrat de administrare și control din cadrul Politicii Agricole Comune.

Legislația națională

- Planul Strategic PAC 2023 -2027
- Hotărârea de Guvern nr. 1571/2022 privind stabilirea cadrului general de implementare a intervențiilor aferente sectoarelor vegetale și zootehnic din cadrul Planului strategic PAC 2023-2027, finanțate din Fondul European de Garantare Agricolă și de la bugetul de stat;
- Ordinul MADR nr. 106/2024 privind modalitatea de implementare, îndeplinirea criteriilor de eligibilitate, a condițiilor și altor cerințe specifice, inclusiv tipurile de documente justificative pentru intervențiile aferente sectoarelor vegetale și zootehnic prevăzute la art. 1 alin. (2) lit. a) și b) din Hotărârea Guvernului nr. 1571/2022 privind stabilirea cadrului general de implementare a intervențiilor aferente sectoarelor vegetale și zootehnic din cadrul Planului Strategic PAC 2023-2027, finanțate din Fondul European de Garantare Agricolă și de la bugetul de stat, începând cu anul 2024;
- Ordinul nr. 483/2023 pentru aprobarea sistemului de sancțiuni aplicabil Intervențiilor și Ajutoarelor Naționale Transitorii în sectoarele vegetale și zootehnic, aferente cererilor de plată începând cu anul de cerere 2023, cu modificările și completările ulterioare;
- Ordinul ANSVSA nr. 208/2022 privind aprobarea Normei sanitar-veterinare pentru implementarea procesului de identificare și înregistrare a bovinelor, ovinelor, caprinelor, porcinelor, camelidelor, cervideelor și renilor.



Ministerul Agriculturii și Dezvoltării Rural
Agenția de Plăți și Intervenție pentru Agricultură
Bd. Carol I nr. 17, sector 2, București

SPRIJINUL CUPLAT PENTRU VENIT ÎN SECTORUL ZOOTEHNIC ACORDAT CRESCĂTORILOR DE BOVINE

- 2024 -



Sprijinul cuplat pentru venit se acorda fermierilor crescători de animale din speciile bovine, pentru următoarea categorii de animale:

1. bivoltile de lapte;
2. taurine de carne, respectiv:
 - vaci din rase de carne,
 - vaci metise cu rase de carne,
 - tauri de carne.
3. vaci de lapte.

Condiții de acordare specifice - bivoltile de lapte

- a) bivoltile de lapte pentru care se solicită sprijin cuplat pentru venit trebuie menținute pe o perioadă de reținere c luni de la data-limită de depunere fără penalizări,

exploatarea din cerere și/sau exploatarea cu cod ANSVSA deținute de același beneficiar și/sau în exploatarea asociațiilor / cooperativele / grupurilor de producători în care au fost transferate temporar pentru pășunat, cu condiția ca solicitantul să fie proprietarul animalelor pe durata transferului temporar;

b) bivoltajele de lapte adulte pentru care se solicită sprijin cuplat pentru venit trebuie să fie identificate și înregistrate în Baza Națională de Date (BND) la data depunerii cererii de plată, dar nu mai târziu de prima zi a perioadei de reținere;

c) bivoltajele de lapte pentru care se solicită sprijin cuplat pentru venit trebuie să fie înscrise/înregistrate în Registrul genealogic al rasei, secțiunea principală sau suplimentară;

d) bivoltajele de lapte pentru care se solicită sprijin cuplat pentru venit au făcut cel puțin o dată până la data-limită de depunere fără penalizări și au cel puțin un produs înregistrat în Baza Națională de Date (BND);

e) solicitanții respectă normele privind condiționalitatea stabilite în temeiul titlului III capitolul I secțiunea 2 din Regulamentul (UE) nr. 2115/2021, pe întreaga exploatare.

Condiții de acordare specifice - taurine de carne

a) vacile de carne și vacile metise cu rase de carne pentru care beneficiarul solicită sprijin cuplat pentru venit trebuie să aibă vârsta de maxim 12 ani la data limită de depunere, iar taurii de carne pentru care se solicită sprijin cuplat pentru venit trebuie să aibă vârsta de maxim 6 ani la data-limită de depunere a cererii de plată;

b) vacile de carne și vacile metise cu rase de carne pentru care se solicită sprijin cuplat pentru venit au făcut cel puțin o dată până la data-limită de depunere a cererii de plată și au cel puțin un produs înregistrat în Baza Națională de Date;

c) efectivul de animale pentru care se solicită sprijin cuplat pentru venit trebuie să fie identificat și înregistrat în Baza Națională de Date (BND) la data depunerii cererii de plată, dar nu mai târziu de prima zi a perioadei de reținere;

d) animalele din categoria vaci de carne, vaci metise cu rase de carne și tauri de carne trebuie menținute pe o perioadă de reținere de 4 luni de la data limită de depunere a cererii de plată, în exploatarea/exploatarea cu cod ANSVSA menționate în cerere. Sunt eligibile la plată inclusiv animalele care până la finalul perioadei de 4 luni au intrat, respectiv au ieșit în/din exploatarea cu cod ANSVSA deținute de același beneficiar și/sau în exploatarea asociațiilor / cooperativele / grupurilor de producători în care au fost transferate temporar pentru pășunat, cu condiția ca solicitantul să fie proprietarul animalelor pe durata transferului temporar;

e) vacile de carne, vacile metise cu rase de carne pentru care se solicită sprijin cuplat pentru venit trebuie să fie înscrise/înregistrate în Registrul genealogic al rasei secțiunea principală sau suplimentară, iar taurii de carne pentru care se solicită sprijin cuplat pentru venit trebuie să fie înscrși în Registrul genealogic al rasei, secțiunea principală;

f) solicitanții respectă normele de condiționalitate stabilite în temeiul titlului III capitolul I secțiunea 2 din Regulamentul (UE) nr. 2115/2021 pe întreaga exploatare;

g) fermierii solicită sprijin cuplat pentru venit pentru un efectiv de animale de minimum 10 și maximum 250 de capete taurine de carne, inclusiv, pe beneficiar, în exploatarea cu cod ANSVSA;

h) solicitanții cu un efectiv mai mare de 250 de capete taurine de carne beneficiază de sprijin cuplat pentru venit calculat la nivelul a maximum 250 de capete taurine de carne;

ATENȚIONARE!!!

● vacile din rase de carne și vacile metise cu rase de carne, dacă până la vârsta de 48 de luni nu au niciun produs înregistrat în BND și în baza de date a Registrului Genealogic, nu vor primi sprijin cuplat pentru venit pe toată perioada de exploatare. Condiția se aplică pentru vacile din rase de carne și vacile metise cu rase de carne născute începând cu data de 1.01.2023;

● vacile din rase de carne și vacile metise cu rase de carne trebuie să aibă cel puțin o fătare în ultimele 24 de luni anterioare datei-limită de depunere a cererii de plată și să aibă cel puțin un produs înregistrat în BND și înscris/înregistrat în baza de date a registrului genealogic, cu excepția vacilor provenite din import care au făcut pe teritoriul fără de proveniență și /sau vacile care au făcut un produs neviabil (mort sau avortat după 6 luni de gestație).

Condiții de acordare specifice - vaci de lapte

a) vacile de lapte din exploatarea pentru care beneficiarul solicită sprijin cuplat pentru venit trebuie să îndeplinească cumulativ următoarele condiții:

- să aibă vârsta de maximum 10 ani la data limită de depunere;
- să fie înscrise/înregistrate în Registrul genealogic al rasei, secțiunea principală sau suplimentară;

● să fie menținute, pe o perioadă de reținere de 4 luni de la data limită de depunere a cererii de plată, în exploatarea din cerere și/sau exploatarea cu cod ANSVSA deținute de același beneficiar și/sau în exploatarea asociațiilor / cooperativele / grupurilor de producători în care au fost transferate temporar pentru pășunat, cu condiția ca solicitantul să fie proprietarul animalelor pe durata transferului temporar;

● să fie identificate și înregistrate în BND la data depunerii cererii de plată, dar nu mai târziu de prima zi a perioadei de reținere;

● au făcut cel puțin o dată până la data-limită de depunere a cererii de plată și au cel puțin un produs înregistrat în BND.

b) producătorul care solicită sprijin cuplat pentru venit trebuie să valorifice laptele în perioada cuprinsă între prima zi după data limită de depunere a anului de cerere anterior și data limită de depunere a anului de cerere curent

c) fermierii solicită sprijin cuplat pentru venit pentru un efectiv de minimum 10 și maximum 250 de capete vaci de lapte inclusiv,

pe beneficiar, cu excepția celor din UAT-urile din zona montană care pot solicita sprijin pentru un efectiv cuprins între 5 și capete de lapte, inclusiv, pe beneficiar, în exploatarea cu ANSVSA;

d) solicitanții cu un efectiv mai mare de 250 de capete vaci de lapte beneficiază de sprijin cuplat pentru venit calculat la nivelul a maximum 250 de capete vaci de lapte;

e) solicitanții respectă normele de condiționalitate stabilite în temeiul titlului III capitolul I secțiunea 2 din Regulamentul nr. 2115/2021, pe întreaga exploatare.

Documente generale necesare pentru solicitarea sprijinului cuplat pentru venit

- copie de pe cartea de identitate/buletinul de identitate pașaport/certificatul de înregistrare la oficiul registru comentului/certificatul de înregistrare fiscală, după caz, în cazul reprezentantului, copie de pe datele de identificare respectiv carte de identitate/buletin de identitate/pașaport
- copie de pe dovada de înregistrare a solicitantului în Registrul de Identificare (RUI) al APIA, numai pentru exploatarea unic de identificare (RUI) al APIA, numai pentru exploatarea unic de identificare
- dovada deținerii unui cont bancar activ;
- procura notarială, în cazul în care fermierul persoană fizică împuternicește o persoană pentru depunerea cererii de plată
- numele său sau pentru a-l reprezenta în relația cu APIA.

Documente specifice

- Pentru bivoltajele de lapte:
- a) adeverința eliberată de asociația/ agenția acreditată privind înființarea și menținerea Registrului genealogic al rasei în care se confirmă înscriserea/înregistrarea bivoltajelor, pe care se solicită sprijin cuplat, în Registrul genealogic al secțiunea principală sau suplimentară;
- Pentru taurine de carne

- a) adeverința eliberată de agenția/asociația acreditată privind înființarea și menținerea registrului genealogic al rasei în care se confirmă înscriserea/înregistrarea vacilor de carne și vacilor metise cu rase de carne în registrul genealogic al secțiunea principală sau suplimentară, și înscriserea taurilor carne în registrul genealogic al rasei, secțiunea principală;
- Pentru vaci de lapte:

- a) adeverința eliberată de asociația/agenția acreditată privind înființarea și menținerea Registrului genealogic al rasei în care se confirmă înscriserea/înregistrarea vacilor de carne pe care se solicită sprijin, în Registrul genealogic al secțiunea principală sau suplimentară;
- b) documente de valorificare lapte:

- b) în cazul valorificării către prim-cumpărător:
- copia contractului cu un prim-cumpărător, încheiat pe perioadă de minimum 6 luni, valabil la data depunerii cererii însoțită de copii de pe factură/document contabil din rezultat că s-a valorificat o cantitate de lapte (în

intervenții specifice de statele membre în planurile lor strategice PAC pentru perioada 2023-2027 în temeiul regulamentului respectiv, precum și cu norme privind raportul pentru standardul GAEC 1 (bune condiții agricole și de mediu);

- Regulamentul delegat (UE) 2022/127 al Comisiei din 7 decembrie 2021 de completare a Regulamentului (UE) 2021/2116 al Parlamentului European și al Consiliului cu norme privind agențiile de plăți și alte organisme, gestiunea financiară, verificarea conturilor, garanțiile și utilizarea monedei euro;
- Regulamentul de punere în aplicare (UE) 2022/1173 al Comisiei din 31 mai 2022 de stabilire a normelor de aplicare a Regulamentului (UE) 2021/2116 al Parlamentului European și al Consiliului în ceea ce privește sistemul integrat de administrare și control din cadrul Politicii Agricole Comune.

Legislația națională:

- Planul Strategic PAC 2023 -2027
- Hotărârea de Guvern nr. 1571/2022 privind stabilirea cadrului general de implementare a intervențiilor aferente sectoarelor vegetal și zootehnic din cadrul

Planului Strategic PAC 2023-2027, finanțate din Fondul European de Garantare Agricolă și de la bugetul de stat.

- OMADR nr. 106/2024 privind modalitatea de implementare a intervențiilor aferente sectoarelor vegetal și zootehnic prevăzute la art. 1 alin. (2) lit. a)-b) din Hotărârea Guvernului nr. 1.571/2022 privind stabilirea cadrului general de implementare a intervențiilor aferente sectoarelor vegetal și zootehnic din cadrul Planului Strategic PAC 2023-2027, finanțate din Fondul European de Garantare Agricolă și de la bugetul de stat, începând cu anul 2024
- Ordinul nr. 483/2023 pentru aprobarea sistemului de sancțiuni aplicabil Intervențiilor și Ajutoarelor Naționale Transitorii în sectoarele vegetal și zootehnic, aferente cererilor de plată începând cu anul de cerere 2023, cu modificările și completările ulterioare;
- Ordinul ANSVSA nr. 208/2022 privind aprobarea Normei sanitar-veterinare pentru implementarea procesului de identificare și înregistrare a bovinelor, ovinelor, caprinelor, porcinelor, camelidelor, cervideelor și renilor, cu modificările și completările ulterioare;



Ministerul Agriculturii și Dezvoltării Rural
Agenția de Plăți și Intervenție pentru Agricultură
Bd. Carol I nr. 17, sector 2, București

SPRIJINUL CUPLAT PENTRU VENIT ÎN SECTORUL ZOOTEHNIC PENTRU SPECIILE OVINE/CAPRINE CAMPANIA 2024

- 2024 -



Beneficiarii sunt:

- persoane fizice;
- persoane fizice autorizate, întreprinderi individuale și întreprinderi familiale constituite potrivit prevederilor Ordonanței de Urgență a Guvernului (O.U.G.) nr. 44/20 privind desfișurarea activităților economice de către persoanele fizice autorizate, întreprinderile individuale și întreprinderile familiale, cu modificările completările ulterioare;
- persoane juridice.

Documente generale obligatorii:

- copie de pe cartea de identitate/buletinul de identitate/ pașaport/ certificatul de înregistrare la oficiul registrului comerțului/ certificatul de înregistrare fiscală, după caz, precum și copie de pe datele de identificare ale reprezentantului, respectiv carte de identitate/buletin de identitate/pașaport;
- document coordonat bancare.

Condițiile de acordare a sprijinului cuplat pentru venit în sector zootehnic specia ovine:

Solicitanții sprijinului cuplat pentru venit, specia ovine trebuie să fie fermieri activi, crescători de animale din specia ovine și să îndeplinească cumulativ următoarele condiții:

- a) să solicite sprijin cuplat pentru venit pentru un efectiv cuprins între 150 și 500 de capete de femele ovine și/sau berbeci, inclusiv, pe beneficiar, cu excepția celor din UAT-urile din zona montană, pentru care se solicită sprijin cuplat pentru venit pentru un efectiv cuprins între 60 și 500 de capete femele ovine și/sau berbeci, inclusiv, pe beneficiar în exploatații cu cod ANSVSA;

- b) animalele din exploatație pentru care beneficiarul solicită sprijin cuplat pentru venit au vârsta de minimum un an la data de 31 martie a anului de solicitare;
- c) fermieri cu un efectiv mai mare de 500 de capete de femele ovine și/sau berbeci solicită și beneficiază de sprijin cuplat pentru venit calculat la nivelul a maximum 500 de capete de femele ovine și/sau berbeci;

- d) femelele ovine și/sau berbecii din exploatație pentru care fermierul solicită sprijin cuplat pentru venit, să aibă vârsta de maxim 8 ani pentru femele și, respectiv, maxim 6 ani pentru berbeci în anul de cereri de plată;

- e) efectivul de animale pentru care se solicită sprijin cuplat pentru venit trebuie să fie identificat și înregistrat în Baza Națională de Date (BND) la data depunerii cererii de plată, dar nu mai târziu de prima zi a perioadei de reținere;

- f) femelele ovine și/sau berbecii pentru care se solicită sprijin cuplat pentru venit trebuie să fie menținute/ menținuți, pe o perioadă de reținere de 100 de zile de la data-limită de depunere, în exploatația/

exploatațiile cu cod ANSVSA menționată/menționate în cerere. Sunt eligibile la plată inclusiv animalele care, până la finalul perioadei de 100 de zile au intrat, respectiv ieșit în/din exploatațiile deținute de același beneficiar sau în exploatațiile asociațiilor/cooperativelor/grupurilor de producători în care au fost transferate temporar pentru pășunat;

- g) solicitanții respectă normele de condiționalitate stabilite în temeiul titlului III capitolul I secțiunea 2 din Regulamentul (UE) nr. 2115/2021, pe întreaga exploatație.

Condițiile de acordare a sprijinului cuplat pentru venit în sector zootehnic specia caprine

Solicitanții sprijinului cuplat pentru venit, specia caprine trebuie să fie fermieri activi, crescători de animale din specia caprine, și trebuie să îndeplinească cumulativ următoarele condiții:

- a) să solicite sprijin cuplat pentru venit pentru un efectiv de minimum 50 și maximum 500 de capete de femele caprine și/sau țapi de reproducție, inclusiv, pe beneficiar, în exploatații cu cod ANSVSA ;
- b) animalele pentru care se solicită sprijin cuplat pentru venit au vârsta de minimum un an la data de 31 martie a anului de solicitare;

- c) fermieri cu un efectiv mai mare de 500 de capete de femele caprine și/sau țapi de reproducție solicită și beneficiază de sprijin cuplat pentru venit calculat la nivelul a maximum 500 de capete de femele caprine și/sau țapi de reproducție;



- d) femelele caprine și/sau țapii de reproducție de exploatație pentru care beneficiarul solicită sprijin cuplat pentru venit să aibă vârsta de maximum 8 ani pentru femele și, respectiv, maxim 6 ani țapii de reproducție anul cererii de plată;

- e) efectivul de animale pentru care se solicită sprijin cuplat pentru venit trebuie să fie identificat și înregistrat în Baza Națională de Date (BND) la data depunerii cererii de plată, dar nu mai târziu de prima zi a perioadei de reținere;

- f) femelele caprine și/sau țapii de reproducție pentru care se solicită sprijin cuplat pentru venit trebuie să fie menținute/ menținuți, pe o perioadă de reținere de 100 de zile de la data-limită de depunere, în exploatația/ exploatațiile cu cod ANSVSA menționată/ menționate în cerere. Sunt eligibile la plată inclusiv animalele care până la finalul perioadei de 100 de zile au intrat respectiv au ieșit în/din exploatațiile deținute de același beneficiar sau în exploatațiile asociațiilor/cooperativelor/grupurilor de producători în care au fost transferate temporar pentru pășunat;

- g) solicitanții respectă normele de condiționalitate stabilite în temeiul titlului III capitolul I secțiunea 2 din Regulamentul (UE) nr. 2021/2115, pe întreaga exploatație;

Legislația europeană:

- Regulamentul (UE) nr. 2021/2116 al Parlamentului European și al Consiliului din 2 decembrie 2021 privind finanțarea, gestionarea și monitorizarea Politicii Agricole Comune și de abrogare a Regulamentului (UE) nr. 1306/2013;

- Regulamentul (UE) 2021/2115 al Parlamentului European și al Consiliului din 2 decembrie 2022 stabilind a normelor privind sprijinul pentru planuri strategice care urmează a fi elaborate de state membre în cadrul Politicii Agricole Comune (planurile strategice PAC) și finanțate de Fondul European de Garantare Agricolă (FEAGA) și de Fondul European Agricol de Dezvoltare Rurală (FEADR) și de abrogarea Regulamentelor (UE) nr. 1305/2013 și (UE) nr. 1307/2013;
- Regulamentul delegat (UE) 2022/126 al Comisiei din 12 decembrie 2021 de completare a Regulamentului (UE) nr. 2021/2115 al Parlamentului European și al Consiliului privind cerințele suplimentare referitoare la anumite tipuri

NOTĂ: Pentru a putea beneficia de sprijin prin intervenția DR-01, DR-02, DR-09, DR-10, DR-11, parcelele trebuie să fie situate într-un UAT eligibil, așa cum este stabilit în PNS 2023-2027.

Informațiile detaliate pentru accesarea fiecărei măsuri de sprijin / intervenții inclusiv hărțile și listele cu UAT eligibile pentru M. 10, DR-01, DR-02, DR-03 DR-09, urile www.apia.org.ro, www.madr.ro și www.pndr.ro în campania 2024 nu se deschid angajamente noi în cadrul M. 10, M. 11.

Pe baza pe care angajamentele trebuie să le depășească, aplicabile în perioada de programare 2023-2027, pot accesa o Clauză de revizuire, la nivel de pachet, nerecuperarea sumelor acordate anterior. Fermierii care accesează Clauza de revizuire vor putea deschide în anul 2024 angajamente noi în cadrul intervențiilor DR-01, DR-02, DR-03, PS 2023-2027.

Pentru angajamentele aflate în desfășurare pentru care nu s-a accesat Clauza de revizuire, în caz de constatare nerespectării cerințe de bază, se vor aplica prevederile Ordinului MADR privind aprobarea cerințe de bază, se vor aplica 194/2019, cu modificările și completările ulterioare.

CONDIȚII GENERALE DE ELIGIBILITATE

Pentru a beneficia de plățile aferente intervențiilor enumerate mai sus, fermierii trebuie:

- să dețină cerere de plată în termen;
- să utilizeze un teren agricol cu suprafața minimă și/sau să dețină un efectiv minim de animale în exploatarea cu cod AHSVA în funcție de fiecare intervenție prevăzută în PS 2023-2027; suprafața minimă a exploatarei trebuie să fie de cel puțin 1 ha, suprafața parcelei agricole trebuie să fie de cel puțin 0,3 ha, iar în arbușturilor fructiferi, suprafața parcelei agricole trebuie să fie de cel puțin 0,1 ha; suprafața minimă a exploatarei este de 0,3 ha, iar suprafața minimă a parcelei este de 0,03 ha;
- să declare toate parcelele agricole utilizate;
- să respecte normele privind condiționalitatea prevăzute la art. 12 din Reg. (UE) 2021/2115 (cu excepția ajutoarelor naționale tranzitorii), pe întreaga suprafață agricolă, astfel cum sunt stabilite în anexa III la regulamentul menționat și în secțiunea 3.10 din PS 2023-2027;
- să prezinte la depunerea cererii de plată sau a modificărilor aduse acestora documentele necesare care dovedesc că terenul agricol, inclusiv elementele neproductive, se află la dispoziția lor, cu excepția adevăraților conform înscrinșurilor din registrul agricol.

BENEFICIARIIL PĂȘTILOR directe, ai M.11, DR-09, DR-10 și DR-11 sunt fermierii activi persoane fizice și/sau persoane juridice care desfășoară o activitate agricolă în calitate de utilizatori ai suprafețelor de teren agricol și/sau deținători DR-05 nu este necesară calitatea de fermier activ.

Pentru plățile comunale concesionate / închiriate în condițiile legii de către asociațiile crescătorilor de animale, beneficiarii plăților pot fi:

- a) membrii asociației care asigură încercătură cu animale pentru suprafața concesionată/inchiriată;
- b) asociația crescătorilor de animale care asigură încercătură cu animale;
- c) asociația crescătorilor de animale care efectuează activitatea agricolă pe suprafața concesionată/inchiriată, prin pășunat cu animalele înregistrate în exploatarea asociației pe perioada pășunatului în tabere de vară.

OBBLIGAȚII

- Să fi înregistrat în Registrul Unic de Identificare, administrat de APIA;
- Să dețină o singură cerere de plată la centrul local/Județean APIA unde ești arondat;
- Să fi fermier activ pentru a obține plățile directe/măsurile de mediu și climă M.11, DR-09, DR-10 și DR-11;

- Să declare corect toate suprafețele, culturile, elementele neproductive și/sau efectivele de animale;
- Să identifice și să delimitați corect fiecare parcelă agricolă utilizată;
- Să îndeplinești condițiile de eligibilitate specifice fiecărei intervenții solicitate;
- Să prezinti/transmiți pentru clarificări la APIA documentele solicitate, dacă și se solicită acest lucru;
- Să respecti normele privind condiționalitatea prevăzute la art. 12 din Regulamentul (UE) 2021/2115, pe întreaga exploatarea agricolă;
- Să permiți efectuarea controalelor, de către APIA sau de către alte organisme abilitate în acest sens. În caz contrar, vei fi exclus de la plată!

DOCUMENTE NECESARE

- Copie CI/BI/ Pașaport;
- Dovadă cont bancar juridic;
- Pentru persoanele fizice - actele care atestă forma de organizare, înregistrarea fiscală și numirea/desemnarea unui administrator;
- Documentele necesare, diferențiate pe tipul de sprijin;
- Documentele necesare care dovedesc utilizarea terenului agricol, inclusiv a elementelor neproductive, precum și a animalelor declarate.

În cazul solicitării sprijinului aferent SM. 11.1 și a SM. 11.2, precum și intervențiilor DR-04, DR-05, fermierul trebuie să prezinte în termen:

- copia documentului justificativ (Certificat) și anexa la certificat conform Anexei nr. 19 din Ordinul MADR nr. 312/2021, cu modificările și completările ulterioare care se depun la APIA până la data de 15 octombrie 2024 inclusiv; Documentul justificativ și anexa trebuie emise în fiecare an de cerere; Lipsa documentului/depunerea lui după termen conduce la respingerea suprafețelor de la plata M.11/ DR-04/ DR-05 și aplicarea sancțiunilor prevăzute de legislația în vigoare.

Responsabilitatea privind legalitatea și valabilitatea documentelor aparține fermierului și/sau autorității care a emis/atestat aceste documente, după caz. Dacă nu respecti toate condițiile și obligațiile care îți revin, se aplică sancțiuni sau chiar excluderea de la plată!

În anul 2024, fermierii pot beneficia de sprijin financiar finanțat din Fondul European de garanție agricolă și din Fondul European Agricol pentru Dezvoltare Rurală dacă respectă normele privind condiționalitatea (cu excepția ajutoarelor naționale tranzitorii), care cuprind:

- a) Cerințele legale în materie de gestionare (SMR) și
- b) Standardele privind bunele condiții agricole și de mediu ale terenurilor (GAEC), grupate pe următoarele domenii:
 - clima și mediul, inclusiv apa, solul și biodiversitatea ecosistemelor;
 - sănătatea publică și sănătatea plantelor;
 - bunăstarea animalelor.

Fermierii și alți beneficiari care primesc plăți directe sau plăți anuale prin intervenții sub formă de plăți directe și intervenții pentru dezvoltare rurală, finanțate din fondurile europene și de la bugetul național (cu excepția ajutoarelor naționale tranzitorii), trebuie să respecte normele privind condiționalitatea pe întreaga exploatarea agricolă (inclusiv pe cele neeligibile și pe cele care nu mai sunt folosite în scopul producției) și pe tot parcursul anului de cerere. Orice fermier care solicită sprijin financiar prin intervenții sub formă de plăți directe și intervenții pentru dezvoltare rurală, finanțate din fonduri europene și de la bugetul național trebuie să respecte normele privind condiționalitatea pe întreaga exploatarea agricolă și pe întregul an calendaristic. Pentru a beneficia de desfășurarea controalelor/supracontroalelor efectuate atât de către APIA cât și de către alte instituții delegate pentru efectuarea controalelor.

În Anexa III la Regulamentul (UE) 2021/2115 și în secțiunea 3.10 din Planul național strategic 2023-2027 sunt definite normele privind condiționalitatea ce trebuie respectate de către fermierii începând cu 1 ianuarie 2023.



Ministerul Agriculturii și Dezvoltării Rurală
Agenția de Plăți și Intervenție pentru Agricultură
Bd. Carol I nr. 17, sector 2, București

DEPUNE LA APIA CEREREA DE PLĂȚI ÎN PERIOADA 04 APRILIE - 7 Iunie 2024!

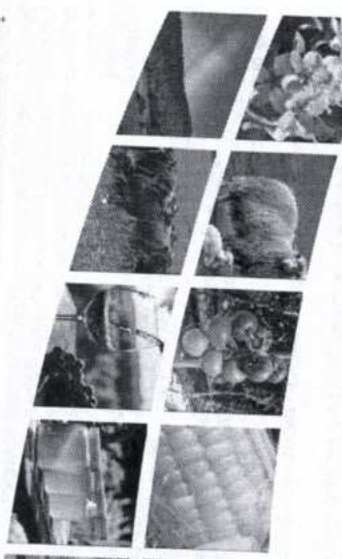

În anul 2024 poți beneficia de sprijin financiar prin următoarele intervenții aferente sectoarelor vegetale și zootehnic în conformitate cu Planul național strategic PNS 2023-2027, sprijin finanțat de Fondul european de garanție agricolă și de Fondul european agricol pentru dezvoltare rurală și de la bugetul național:

1. plățile directe decuplate prevăzute în PNS 2023-2027:
 - PD-01: sprijinul de bază pentru venit în scopul sustenabilității - BISS;
 - PD-02: sprijinul redistributiv complementar pentru venit în scopul sustenabilității - CRIS;
 - PD-03: sprijinul complementar pentru venit pentru tinerii fermieri - CIS - schemele pentru climă, mediu și bunăstarea animalelor, denumite continuare ecoscheme, după cum urmează:
 - a. ecoscheme în sectorul vegetal:
 - PD-04: practici benefice pentru mediu aplicabile în teren arabil, respectiv gospodăriile tradiționale;
 - PD-05: practicarea unei agriculturi prietenoase cu mediul în fermele respective gospodăriile tradiționale;
 - PD-06: înherbaria intervalelor dintre rânduri în plantațiile pomice, vitice pepiniere și hameiști;
 - b. ecoscheme în sectorul zootehnic:
 - PD-07: creșterea nivelului de bunăstare a vacilor de lapte;
 - PD-08: măsură pentru bunăstarea tineretului bovin la îngrășat;
 - PD-27: creșterea nivelului de bunăstare a bovinelor prin pășunat extensiv peșjiș în condiții optime de sustenabilitate.
2. CIS, sprijinul cuplat pentru venit
 - a) intervenții în sectorul vegetal:
 - PD-09: sprijin cuplat pentru venit - soia;
 - PD-10: sprijin cuplat pentru venit - lucernă;

- PD-11: sprijin cuplat pentru venit - leguminoase pentru industrializare, mazăre de grădinișă, fasole boabe și fasole păstăi;
- PD-12: sprijin cuplat pentru venit - căneapă;
- PD-13: sprijin cuplat pentru venit - sânașă de cartof;
- PD-14: sprijin cuplat pentru venit - hamei;
- PD-15: sprijin cuplat pentru venit - sfeclă de zahăr;
- PD-16: sprijin cuplat pentru venit - legume cultivate în câmp pentru consum în PD-17: sprijin cuplat pentru venit - legume cultivate (tomate, castraveți, ardei, vinete);
- PD-18: sprijin cuplat pentru venit - legume cultivate în sere și solarii (tomate, castraveți, ardei, vinete);
- PD-19: sprijin cuplat pentru venit - fructe (prune, mere, citreșe, vișine, caise și pierșici);
- PD-20: sprijin cuplat pentru venit - producere semințe pentru plante furajere;
- b) intervenții în sectorul zootehnic:
 - PD-21: sprijin cuplat pentru venit - vaci de lapte;
 - PD-22: sprijin cuplat pentru venit - carne vită;
 - PD-23: sprijin cuplat pentru venit - bivolițe de lapte;
 - PD-24: sprijin cuplat pentru venit - ovine-caprine;
 - PD-25: sprijin cuplat pentru venit - vierni de mățase;
 - PD-26: sprijin cuplat pentru venit - porcumi pentru siloz.

3. Ajuutorer naționale tranzitorii (plăți din bugetul național), prevăzute în anexa nr. VII a PNS 2023-2027:
- a) în sectorul vegetal:
- ANT 1 - plată de decuplat în teren arabil;
 - ANT 2 - plată de decuplat pentru în pământul fibrelor;
 - ANT 3 - plată de decuplat pentru căneapă pentru fibrelor;
 - ANT 4 - plată de decuplat pentru tutun;
 - ANT 5 - plată de decuplat pentru hamei;
 - ANT 6 - plată de decuplat pentru sfeclă de zahăr;
 - b) în sectorul zootehnic:
 - ANTT 7 - lapte de vacă - plată de decuplat de producție;
 - ANTT 8 - carne de vită și mânăz - plată de decuplat de producție;
 - ANTT 9 - ovine și caprine femelle - plată de decuplat de producție.

4. Măsură 10 - Agro-mediu și climă (M.10) - PNDR 2014-2020:
- Pachetul 1 - pașiști cu înaltă valoare naturală (HNV)
- Pachetul 2 - practici agricole tradiționale (aplicat numai în combinație cu Pachetul 1)
- varianța 2.1 / varianța 2.2 - lucrări manuale / cu utilaje ușoare pe pașiști permanente utilizate ca fânețe
- Pachetul 3 - pașiști importante pentru păsări
- sub-pachetul 3.1 - Crex crex
- varianța 3.1.1 / varianța 3.1.2 - lucrări manuale / cu utilaje ușoare pe pașiști importante pentru Crex crex
- sub-pachetul 3.2 - Lanlus minor și Falco vespertinus
- varianța 3.2.1 / varianța 3.2.2 - lucrări manuale / cu utilaje ușoare pe pașiști importante pentru Lanlus minor și Falco vespertinus
- Pachetul 4 - culturi verzi
- Pachetul 5 - adaptarea la efectele schimbărilor climatice
- Pachetul 6 - pașiști importante pentru fluturi (Maculinea sp.)
- varianța 6.1 / varianța 6.2 - lucrări manuale / cu utilaje ușoare pe pașiști importante pentru fluturi (Maculinea sp.)
- Pachetul 7 - terenuri arabile importante ca zone de hrănire pentru gășca cu gât roșu (Branta ruficollis)
- Pachetul 8 - creșterea animalelor de fermă din rase locale în pericol de abandon. Ovine; Caprine; Bovine - taurine și bubaline; Ecvides; Porcine.
- Pachetul 9 - terenuri agricole importante ca zone de hrănire pentru acvilia tipătoare mică (Aquila pomarina)
- sub-pachetul 9.1 - terenuri arabile importante ca zone de hrănire pentru acvilia tipătoare mică
- sub-pachetul 9.2 - pașiști permanente importante ca zone de hrănire pentru acvilia tipătoare mică
- varianța 9.2.1 / varianța 9.2.2 - lucrări manuale / cu utilaje ușoare pe pașiști importante pentru acvilia tipătoare mică
- Pachetul 10 - refugii ecologice pe terenuri arabile pentru speciile de păsări comune asociate terenurilor agricole.

- Pachetul 11 - terenuri agricole importante pentru droșie (Otis tarda)
- sub-pachetul 11.1 - terenuri arabile importante pentru droșie
 - varianța 11.1.1 - conversia terenurilor arabile în pașiști
 - varianța 11.1.2 - zonă de protecție pentru droșie pe teren arabil
 - sub-pachetul 11.2 - pașiști importante pentru droșie
 - varianța 11.2.1 / varianța 11.2.2 / varianța 11.2.3 - lucrări manuale / cu utilaje ușoare / cu utilaje grele pe pașiști importante pentru droșie.
 - pentru angajamentele în desfășurare deschise în campania 2020 pe o perioadă de 5 ani de la data semnării, dacă nu va fi accesată Clauza de revizuire, la nivel de pachet.
 - NOTĂ: Pentru a putea beneficia de sprijin prin pachetele 1, 2, 3, 5, 6, 7, 9, 10, 11 ale acestei măsuri, parcelele trebuie să fie situate într-un UAT eligibil, așa cum este stabilit în PNDR 2014-2020.
 - în acest sens, vă rugăm să consultați hărțile și listele cu UAT-urile eligibile afișate la centrele județene / locale APIA.

5. Măsură 11 - Agricultură ecologică (M.11):
- Submăsura 11.1 - Sprijin pentru conversia la metodele de agricultură ecologică (SM.11.1)
 - Pachetul 1 - culturi agricole pe terenuri arabile (inclusiv plante de nutreț)
 - Pachetul 2 - legume
 - Pachetul 3 - livezi
 - Pachetul 4 - vii
 - Pachetul 5 - plante medicinale și aromatice
 - Pachetul 6 - pașiști permanente:
 - varianța 6.1 (aplicabilă la nivel național pe suprafețe fără angajament M.10)
 - varianța 6.2 (aplicabilă în zonele eligibile și numai împreună cu un angajament M.10 din PNDR 2014-2020 / intervenția DR-01 din PS 2023-2027)
 - pentru angajamentele aflate în desfășurare, deschise în anul 2022 / 2023 (maximum 2 ani pentru culturi anuale, furaje perene și pașiști sau maximum 3 ani pentru culturi perene, altele decât furajele).
 - Submăsura 11.2 - Sprijin pentru menținerea practicilor de agricultură ecologică (SM.11.2)
 - Pachetul 1 - culturi agricole pe terenuri arabile (inclusiv plante de nutreț)
 - Pachetul 2 - legume
 - Pachetul 3 - livezi
 - Pachetul 4 - vii
 - Pachetul 5 - plante medicinale și aromatice
 - Pachetul 6 - pașiști permanente:
 - varianța 6.1 (aplicabilă la nivel național pe suprafețe fără angajament M.10)
 - varianța 6.2 (aplicabilă în zonele eligibile și numai împreună cu un angajament M.10)
 - pentru angajamentele aflate în desfășurare, deschise în anul 2020, pe o perioadă de 5 ani de la data semnării.
6. Intervenția DR-01: Agro-mediu și climă pe pașiști permanente (DR-01) din PS 2023-2027:
- angajamente noi, deschise în campania 2024 pe o perioadă de 5 ani de la data semnării.
 - Pachetul 1: Pașiști cu înaltă valoare naturală:
 - varianța 1.1 - Pașiști cu înaltă valoare naturală
 - varianța 1.2 - Lucrări manuale pe pașiști cu înaltă valoare naturală
 - varianța 1.3 - Lucrări cu utilaje ușoare pe pașiști cu înaltă valoare naturală
 - Pachetul 3.1: Pașiști importante pentru Crex crex
 - varianța 3.1.1 - lucrări manuale pe pașiști importante pentru Crex crex
 - varianța 3.1.2 - lucrări cu utilaje ușoare pe pașiști importante pentru Crex crex
 - Pachetul 3.2: Pașiști importante pentru Lanlus minor și Falco vespertinus:
 - varianța 3.2.1 - lucrări manuale pe pașiști importante pentru Lanlus minor și Falco vespertinus
 - varianța 3.2.2 - lucrări cu utilaje ușoare pe pașiști importante pentru Lanlus minor și Falco vespertinus
 - Pachetul 6: Pașiști importante pentru fluturi (Maculinea sp.):
 - varianța 6.1 - lucrări manuale pe pașiști importante pentru fluturi (Maculinea sp.)
 - varianța 6.2 - lucrări cu utilaje ușoare pe pașiști importante pentru fluturi (Maculinea sp.)
 - Pachetul 9.2: Pașiști permanente importante ca zone de hrănire pentru acvilia tipătoare mică.

- varianța 9.2.1 - lucrări manuale pe pașiști importante pentru acvilia tipătoare mică
- varianța 9.2.2 - lucrări cu utilaje ușoare pe pașiști importante pentru acvilia tipătoare mică.

7. Intervenția DR-02: Agro-mediu și climă pe terenuri arabile (DR-02) din PS 2023-2027
- angajamente noi, deschise în campania 2024 pe o perioadă de 5 ani de la semnării:
 - Pachetul 4 - Culturi verzi
 - Pachetul 5 - adaptarea la efectele schimbărilor climatice
 - Pachetul 7 - Terenuri arabile importante ca zone de hrănire pentru acvilia tipătoare mică (Aquila pomarina)
 - Pachetul 9.1 - Terenuri arabile importante ca zone de hrănire pentru acvilia tipătoare mică
 - Pachetul 10 - Refugii ecologice pe terenuri arabile pentru speciile de păsări comune asociate terenurilor agricole
8. Intervenția DR-03: Creșterea animalelor de fermă din rase locale în pericol de abandon
- angajamente noi deschise în 2024 pe o perioadă de 5 ani pentru deținerea femele de reproducție de rasă pură locală înscrise în registrul genealogic al rasei
9. Intervenția DR - 04: Sprijin pentru conversia la metodele de agricultură ecologică (DR-04) din PS 2023-2027
- angajamente noi, deschise în campania 2024 pe o perioadă de maximum 3 ani pentru culturi anuale, furaje perene și pașiști sau maximum 3 ani pentru culturi perene altele decât aceste tip de sprijin.
 - Pachetul 1 - culturi agricole pe terenuri arabile (inclusiv plante de nutreț) pentru care solicită surse tip de sprijin
 - Pachetul 2 - legume aflate în conversia la agricultură ecologică
 - Pachetul 3 - livezi aflate în conversia la agricultură ecologică
 - Pachetul 4 - vii aflate în conversia la agricultură ecologică
 - Pachetul 5 - plante medicinale și aromatice aflate în conversia la agricultură ecologică
 - Pachetul 6 - pașiști permanente aflate în conversia la agricultură ecologică
 - varianța 6.1 - pașiști permanente aflate în conversia la agricultură ecologică
 - varianța 6.2 - pașiști permanente aflate în conversia la agricultură ecologică
10. Intervenția DR - 05 - Agricultură ecologică - menținerea certificatilor de angajamente noi, deschise în campania 2024 pe o perioadă de 5 ani de la semnării:
- Pachetul 1 - culturi agricole pe terenuri arabile (inclusiv plante de nutreț)
 - Pachetul 2 - legume certificate în agricultură ecologică
 - Pachetul 3 - livezi certificate în agricultură ecologică
 - Pachetul 4 - vii certificate în agricultură ecologică
 - Pachetul 5 - plante medicinale și aromatice certificate în agricultură ecologică
 - Pachetul 6 - pașiști permanente certificate în agricultură ecologică:
 - varianța 6.1 - pașiști permanente certificate în agricultură ecologică
 - varianța 6.2 - pașiști permanente certificate în agricultură ecologică
11. Intervenția DR-09 - Zone afectate de constrângeri naturale - ZM din PS 2023-2027.
- Intervenția DR-10 - Zone afectate de constrângeri naturale semnificative din PS 2023-2027.
- Intervenția DR-11 - Zone afectate de constrângeri naturale specifice SP din PS 2023-2027.

- a) sub-pachetul 3.1 - Crex crex
varianța 3.1.1 / varianța 3.1.2 - lucrări manuale / cu utilajele
usoare pe pașiți importante pentru Crex crex - 310 €/ha/an / 231
€/ha/an
- b) sub-pachetul 3.2 - Lanus minor și Falco vesperinus
varianța 3.2.1 / varianța 3.2.2 - lucrări manuale / cu utilajele
usoare pe pașiți importante pentru Lanus minor și Falco
vesperinus - 159 €/ha/an / 80 €/ha/an
- Pachetul 4 - culturi verzi - 128 €/ha/an
- Pachetul 5 - adaptarea la efectele schimbărilor climatice - 125
€/ha/an
- Pachetul 6 - pașiți importante pentru fluturi (Maculinea sp.)
varianța 6.1 / varianța 6.2 - lucrări manuale / cu utilajele usoare pe
pașiți importante pentru fluturi (Maculinea sp.) - 410 €/ha/an /
331 €/ha/an
- Pachetul 7 - terenuri arabile importante ca zone de hrănire
pentru găscă cu gât roșu (Branta ruficollis) - 250 €/ha/an
- Pachetul 8 - creșterea animalelor de fermă din rase locale în
pericol de abandon.
- Ovine - 87 €/UVM/an
Caprine - 40 €/UVM/an
Bovine - taurine și bubaline - 200 €/UVM/an
Ecvidee - 200 €/UVM/an
Porcine - 176 €/UVM/an.
- Pachetul 9 - terenuri agricole importante ca zone de hrănire
pentru acvila țipătoare mică (Aquila pomarina)
- a) sub-pachetul 9.1 - terenuri arabile importante ca zone de
hrănire pentru acvila țipătoare mică - 200 €/ha/an
- b) sub-pachetul 9.2 - pașiți permanente importante ca zone de
hrănire pentru acvila țipătoare mică:
varianța 9.2.1 / varianța 9.2.2 - lucrări manuale / cu utilajele
usoare pe pașiți importante pentru acvila țipătoare mică - 269
€/ha/an / 190 €/ha/an
- Pachetul 10 - refugii ecologice pe terenuri arabile pentru speciile
de păsări comune asociate terenurilor agricole - 92 €/ha/an
- Pachetul 11 - terenuri agricole importante pentru dropie (Ovis
tarda)
- a) sub-pachetul 11.1 - terenuri arabile importante pentru dropie
varianța 11.1.1 - conversia terenurilor arabile în pașiți - 255
€/ha/an - varianța 11.1.2 - zonă de protecție pentru dropie pe
teren arabil - 100 €/ha/an
- b) sub-pachetul 11.2 - pașiți importante pentru dropie
varianța 11.2.1 / varianța 11.2.2 / varianța 11.2.3 - lucrări
manuale / cu utilajele usoare / cu utilajele grele pe pașiți
importante pentru dropie - 269 €/ha/an / 190 €/ha/an / 169
€/ha/an

- 9 Măsura 11 (M.11) - Agricultură ecologică (M.11)- PNDR 2014-2020:
- a. Submăsura 11.1 - Sprijin pentru conversia la metodele de
agricultură ecologică
- Pachetul 1 - culturi agricole pe terenuri arabile (inclusiv plante
de nutreți) - 293 €/ha/an
- Pachetul 2 - legume - 500 €/ha/an

- Pachetul 3 - livezi - 620 €/ha/an
- Pachetul 4 - vii - 530 €/ha/an
- Pachetul 5 - plante medicinale și aromatice - 365 €/ha/an
- Pachetul 6 - pașiți permanente
- Pachetul 6 - pașiți permanente
varianța 6.1 (aplicabilă la nivel național pe suprafețe fără
angajament M.10) - 143 €/ha/an
- varianța 6.2 (aplicabilă în zonele eligibile și numai împreună cu
un angajament M.10) - 39 €/ha/an
- b. Submăsura 11.2 - Sprijin pentru menținerea practicilor de
agricultură ecologică
- Pachetul 1 - culturi agricole pe terenuri arabile (inclusiv plante
de nutreți) - 218 €/ha/an
- Pachetul 2 - legume - 431 €/ha/an
- Pachetul 3 - livezi - 442 €/ha/an
- Pachetul 4 - vii - 479 €/ha/an
- Pachetul 5 - plante medicinale și aromatice - 350 €/ha/an
- Pachetul 6 - pașiți permanente:
- varianța 6.1 (aplicabilă la nivel național pe suprafețe fără
angajament M.10) - 129 €/ha/an
- varianța 6.2 (aplicabilă în zonele eligibile și numai împreună cu
un angajament M.10) - 73 €/ha/an

Pentru a beneficia de sprijin, fermierii trebuie să completeze
cererea de plată și să o depună la centrele locale/Județene
Județene în perioada 04 aprilie - 07 iunie 2024.

ATENȚIE! În campania 2024 nu se pot deschide
angajamente noi în cadrul M.10, M.11. Se poate solicita
sprijin doar pentru angajamentele M10 și M11 aflate în
desfășurare.

În campania 2024, solicitanții M.10 cu angajamentele aflate în
desfășurare din campaniile anterioare anului 2024 pot accesa o
Clauză de revizuire, la nivel de pachet.

Accesarea Clauzei de revizuire implică închiderea
angajamentelor și nerecuperarea sumelor acordate anterior.
Fermierii care accesează Clauza de revizuire vor putea deschide
în anul 2024 angajamente noi în cadrul intervențiilor DR-01, DR-
02, DR-03 din PS 2023-2027.

Dacă se constată nerespectări în cazul angajamentelor aflate
în desfășurare pe care nu s-a accesat Clauza de revizuire, se
vor aplica sancțiunile conform legislației în vigoare.

Informațiile detaliate pentru accesarea fiecărei intervenții/
măsurii de plată/ inclusiv hărțile și listele cu UAT-uri eligibile
pentru DR-01, DR-02, DR-09, DR-10, DR-11 respectiv M.10, M.11,
pot fi consultate la centrele Județene / locale ale APIA și pe site-
urile www.apia.org.ro, www.madr.ro și www.pndr.ro.



Ministerul Agriculturii și Dezvoltării Rurale
Agenția de Plăți și Intervenție pentru Agricultură
Bd. Carol I nr. 17, sector 2, București

INTERVENȚIILE DE CARE POT BENEFICIA FERMIERII DIN ROMÂNIA ÎN CAMPAANIA 2024 ÎN CONFORMITATE CU PLANUL NAȚIONAL STRATEGIC PAC 2023-2027 ȘI PNDR 2014-2020 PRIVIND PLĂȚILE DIRECTE / INTERVENȚII SCHEMELE DE SPRIJIN COMPENSATORIIIL MEDIU ȘI CLIMĂ

- 2024 -

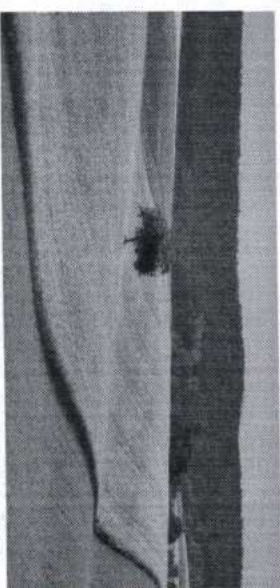

- Plățile directe decuplate prevăzute în PNS 2023-2027
- PD-01: sprijinul de bază pentru venit în scopul susținabilității BISS;
- PD-02: sprijinul redistributiv complementar pentru venitul net în scopul susținabilității - CRIS;
- PD-03: sprijinul complementar pentru venit pentru fermieri - CIS-YF;
- schemele pentru climă, mediu și bunăstarea animalelor denumite în continuare ecoscheme, după cum urmează:
- a. în sectorul vegetal:
 - PD-04: practici benefice pentru mediu aplicabile în terenuri arabile;
 - PD-05: practicarea unei agriculturi prietenoase cu mediul în fermele mici, respectiv gospodăriile tradiționale;
 - PD-06: înierbarea intervalului dintre rânduri în plantări pomice, viticole, pepiniere și hameiști;

b. în sectorul zootehnic:

- PD-07: creșterea nivelului de bunăstare a vacilor de lapte;
- PD-08: măsură pentru bunăstarea tineretului bovin la îngreșat;
- PD-27: Creșterea nivelului de bunăstare a bovinelor prin pășunat extensiv pe pajști în condiții optime de susținabilitate.

→ C15 - sprijinul cuplat pentru venit:

- a. intervenții în sectorul vegetal:
- PD-09: sprijin cuplat pentru venit - soia;
 - PD-10: sprijin cuplat pentru venit - lucernă;
 - PD-11: sprijin cuplat pentru venit - leguminoase pentru industrializare, mazăre de grădina, fasole boabe și fasole păstăi;
 - PD-12: sprijin cuplat pentru venit - cânepă;
 - PD-13: sprijin cuplat pentru venit - orez;
 - PD-14: sprijin cuplat pentru venit - sămânță de cartof;
 - PD-15: sprijin cuplat pentru venit - hamei;
 - PD-16: sprijin cuplat pentru venit - sfecla de zahăr;
 - PD-17: sprijin cuplat pentru venit - legume cultivate în câmp pentru consum în stare proaspătă sau destinate industrializării (tomate, castraveți, ardei, vinete);
 - PD-18: sprijin cuplat pentru venit - legume cultivate în sere și solarii (tomate, castraveți, ardei, vinete);
 - PD-19: sprijin cuplat pentru venit - fructe (prune, mere, cireșe, vișine, caise și pierșice);
 - PD-20: sprijin cuplat pentru venit - producere semințe pentru plante furajere;

b. intervenții în sectorul zootehnic:

- PD-21: sprijin cuplat pentru venit - vaci de lapte;
- PD-22: sprijin cuplat pentru venit - carne vită;
- PD-23: sprijin cuplat pentru venit - bivoltă de lapte;
- PD-24: sprijin cuplat pentru venit - ovine-caprine;
- PD-25: sprijin cuplat pentru venit - viermi de mătase;
- PD-26: sprijin cuplat pentru venit - porumb pentru siloz.

→ Ajutoare naționale tranzitorii (plăți din bugetul național), prevăzute în anexa nr. VII la PS 2023-2027:

a. în sectorul vegetal:

- ANT 1 - plată culturii în teren arabili;
- ANT 2 - plată decuplată pentru în pământ fibră;
- ANT 3 - plată decuplată pentru cânepă pentru fibră;

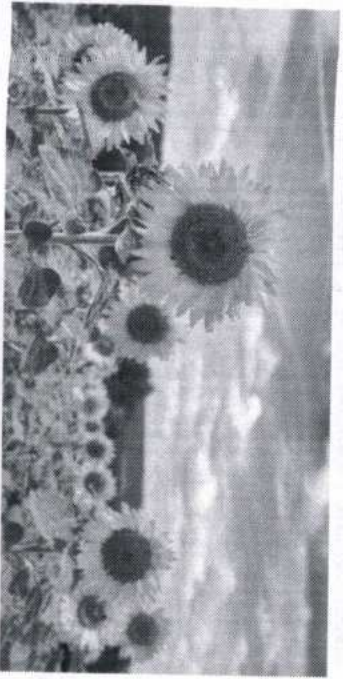

- ANT 4 - plată decuplată pentru tutun;
- ANT 5 - plată decuplată pentru hamei;
- ANT 6 - plată decuplată pentru sfeclă de zahăr;

b. în sectorul zootehnic:

- ANTZ 7 - lapte de vacă - plată decuplată de producție;
- ANTZ 8 - carne de vită și mânăz - plată decuplată de producție;
- ANTZ 9 - ovine și caprine femele - plată cuplată de producție.

→ Scheme de sprijin compensatoriu de mediu și climă

1 Intervenția DR-01 - Agro-mediu și climă pe pajști permanente din PS 2023-2027:

- Pachetul 1 - pajști cu înaltă valoare naturală (HNVA) - Varianta 1.1 / Varianta 1.2 / Varianta 1.3 - pajști cu înaltă valoare naturală (HNVA) / lucrări manuale pe pajști cu înaltă valoare naturală / lucrări cu utilaje ușoare pe pajști cu înaltă valoare naturală - 142 €/ha/an / 242 €/ha/an / 163 €/ha/an.

● Pachetul 3.1 - pajști importante pentru Crex crex

- Varianta 3.1.1 / Varianta 3.1.2 - lucrări manuale pe pajști importante pentru Crex crex / lucrări cu utilaje ușoare pe pajști importante pentru Crex crex - 310 €/ha/an / 231 €/ha/an

● Pachetul 3.2 - pajști importante Lanlus minor și Falco vespertinus

- Varianta 3.2.1 / Varianta 3.2.2 - lucrări manuale pe pajști importante pentru Lanlus minor și Falco vespertinus / lucrări cu utilaje ușoare pe pajști importante pentru Lanlus minor și Falco vespertinus - 159 €/ha/an / 80 €/ha/an

● Pachetul 6 - pajști importante pentru fluturi (Maculinea sp.)

Varianta 6.1 / Varianta 6.2 - lucrări manuale pe pajști importante pentru fluturi (Maculinea sp.) / lucrări cu utilaje ușoare pe pajști importante pentru fluturi (Maculinea sp.)

- Pachetul 9.2 - pajști permanente importante ca zone de hrănire pentru acvilia tipătoare mică (Aquila pomarina)
- Varianta 9.2.1 / Varianta 9.2.2 - lucrări manuale pe pajști importante pentru acvilia tipătoare mică (Aquila pomarina) / lucrări cu utilaje ușoare pe pajști importante pentru acvilia tipătoare mică (Aquila pomarina) - 410 €/ha/an / 331 €/ha/an

2 Intervenția DR-02 - Agro-mediu și climă pe terenuri arabile din PS 2023-2027:

- Pachetul 4 - culturi verzi - 128 €/ha/an
- Pachetul 5 - adaptarea la efectele schimbărilor climatice - 105 €/ha/an
- Pachetul 7 - terenuri arabile importante ca zone de hrănire pentru găscă cu gât roșu (Branta ruficollis) - 93 €/ha/an
- Pachetul 9.1 - terenuri arabile importante ca zone de hrănire pentru acvilia tipătoare mică (Aquila pomarina) - 151 €/ha/an
- Pachetul 10 - refugii ecologice pe terenuri arabile pentru speciile de păsări comune asociate terenurilor agricole - 92 €/ha/an

3 Intervenția DR-03 Creșterea animalelor de fermă din rase locale în pericol de abandon

4 Intervenția DR - 04 - Sprijin pentru conversia la metodă agricolă ecologică (DR-04) din PS 2023-2027:

- Pachetul 1 - culturi agricole pe terenuri arabile (inclusiv de nutreț) aflate în conversia la agricultura ecologică
- Pachetul 2 - legume aflate în conversia la agricultura ecologică
- Pachetul 3 - livezi aflate în conversia la agricultura ecologică
- Pachetul 4 - vii aflate în conversia la agricultura ecologică
- Pachetul 5 - plante medicinale și aromatice aflate în conversia la agricultura ecologică
- Pachetul 6 - pajști permanente aflate în conversia la agricultura ecologică:

varianta 6.1 - pajști permanente aflate în conversia la agricultura ecologică fără angajament de agro-mediu și climă (M10 din PNDR 2014-2020 / Intervenția DR-01 din PS 2023-2027)

varianta 6.2 - pajști permanente aflate în conversia la agricultura ecologică cu angajament de agro-mediu și climă (M10 din PNDR 2014-2020 / Intervenția DR-01 din PS 2023-2027)

5 Intervenția DR - 05 - Agricultură ecologică - mențiu certificate (DR-05) din PS 2023-2027:

- Pachetul 1 - culturi agricole pe terenuri arabile (inclusiv de nutreț) certificate în agricultura ecologică
- Pachetul 2 - legume certificate în agricultura ecologică
- Pachetul 3 - livezi certificate în agricultura ecologică
- Pachetul 4 - vii certificate în agricultura ecologică
- Pachetul 5 - plante medicinale și aromatice certificate în agricultura ecologică
- Pachetul 6 - pajști permanente certificate în agricultura ecologică:

varianta 6.1 - pajști permanente certificate în agricultura ecologică fără angajament de agro-mediu și climă (M10 din 2014-2020 / Intervenția DR-01 din PS 2023-2027)

varianta 6.2 - pajști permanente certificate în agricultura ecologică cu angajament de agro-mediu și climă (M10 din 2014-2020 / Intervenția DR-01 din PS 2023-2027).

6 Intervenția DR-09 - Zone afectate de constrângeri natura din PS 2023-2027,

7 Intervenția DR-10 - Zone afectate de constrângeri naturale semnificative - SEMN din PS 2023-2027,

8 Intervenția DR-11 - Zone afectate de constrângeri naturale specifice - SPEC din PS 2023-2027.

9 Măsura 10 (M. 10) - Agro-mediu și climă (M. 10) - PNDR 2014-2027:

- Pachetul 1 - pajști cu înaltă valoare naturală (HNVA) - €/ha/an
- Pachetul 2 - practici agricole tradiționale (aplicat numai combinație cu Pachetul 1)
- Varianta 2.1 / Varianta 2.2 - lucrări manuale / cu utilaje ușoare pajști permanente utilizate ca fânețe - 100 €/ha/an
- Pachetul 3 - pajști importante pentru păsări